青島新民報

（經中華郵政登記認為第二類新聞紙類）

每日出兩大張（星期日及紀念日之次日無報）
發行及編輯人 馬仲英
社址 青島蘭山路三號

各部電話：社長室 二三四八　編輯部 二八〇〇　總務部 二三四〇　營業部 二四一〇　出版部 四九二二　傳達處 宿直 四一八三
東京支社 東京京橋銀座西七ノ三 電話銀座（57）三七五〇
大阪支局 大阪天王寺格人町五三 電話天王寺 八一五

每份四分　每月一元　半年五元　全年拾元　外埠每月郵費參角
廣告價目：普通一段一行（五號十三字）一元　特別（同右）一元五角　長期另有詳章函索即寄

實現建設明朗天津
徹底掃除不逞分子
限制通行并嚴重盤查

【天津十五日本報專電】以天津英法兩租界為根據地、抗日共產不逞分子之暗躍、依然不絕跡、蓋乘英法租界當局之非協力的態度、故最近彼等又橫行而活潑、本年一月以來、被日軍警備隊逮捕抗日暴力分子達數百名、以建設華北新秩序之第一手段、為實現明朗天津、明朗華北起見、對此等不穩分子、實有徹底的芟除之必要、此種對策、乃不得已之手段、數日來法租界境界綫秋山街、繞有頑强鐵綫亘萬國橋與秋山街之境界綫、設立特別境界、於日租界與外國租界通路之山口街、旭街等處法租界境界、對一般中國人出入者、行嚴重之問檢察、而一般之通行限制、自午前六時起迄午後十時、萬國橋與旭街為限、暫時之間許可、迄午後十二時照常通行、今後將以狀勢如何、日總領事館警察與中國方面警察、或發行貼有像片之一般通行許可證、以强化取締為方針云。（圖為萬國橋）

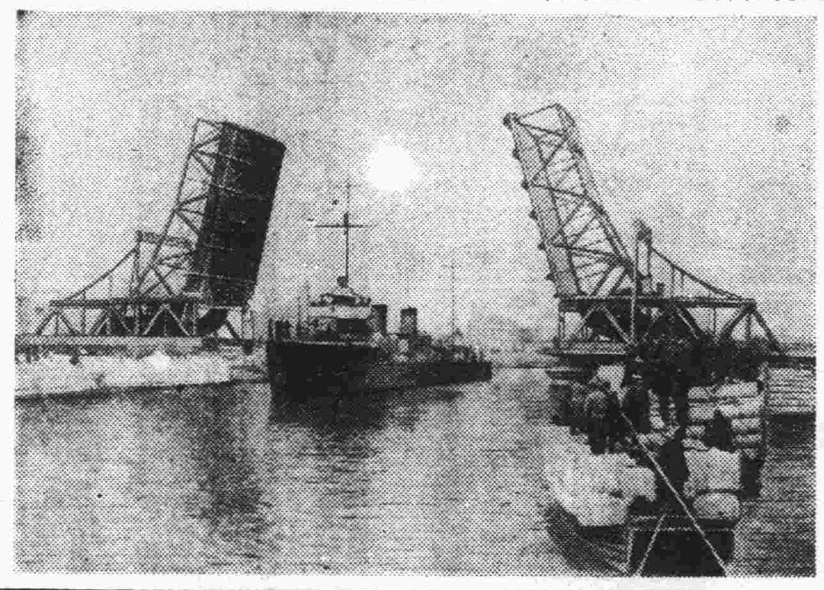

梁院長等一行
視察完畢返京
江南各地節節進行復興
本月下旬赴北京出席聯合委員會

【南京十五日專電】維新政府行政院長梁鴻志氏、內政部長陳羣氏等一行、歷四日間、經杭州、蘇州、無錫各地之講演旅行、已告完竣、乃於十四日午後七時三十分、歸還南京、而於此次旅行、一般民衆、因知徹底反共救國之方針所在、既恢復治安、各地民衆、對梁鴻志之溫容、與陳羣氏公正堂堂論說、無不由心中拍手相送、被戰禍所荒之江南各處、現今已破更生之殼、節節進行各般建設、兩氏直面力强江南各地復興實情其意義重大、如斯於第一期旅行完畢後之梁鴻志氏、更擬赴安徽省政府所在地蚌埠、一行將於本月下旬、因出席第三回聯合委員會、訪問北京等處、且值歲暮、誠所謂東奔西走而活躍云。

長沙大火損失
共計燒燬三萬餘戶

（香港十五日同盟電）湖南省主席張治中、曾於十二日長沙大火後、業經一月之際、發表談話、於談話中對長沙損害所述如次、長沙房屋四萬五千五百一戶之內、焚燬家屋達三萬五千四百七十一戶、其中商店占一萬五百三十八戶、住宅占二萬四千六百六十三戶、政府機關占百五十五戶、其他百十五戶、軍民燒死者四百四十二名、難民救濟費雖支出百萬元、到底不足、有杯水車薪之狀態云云。

日海軍省
發表調動
鹽澤中將等將佐官轉補

【東京十五日專電】日海軍省副官談、十五日午前十一時發表、海軍省以十五日補職發令如左、

補軍令部出仕 海軍中將 鹽澤幸一
少將 近藤英次郎
補橫須賀鎮守府出仕 同 戶苅隆始
補軍令部出仕 同 堀江六郎
補第十一聯合航空隊司令官 同 田結穰
補軍令部出仕 同 遠藤喜一
補軍令部出仕 同 田中賴三
補馬公要港部參謀長 同 森德治
補大湊要港部參謀長 海軍中佐 保瀨田一衞
補筑波海軍航空隊司令 同 伊澤石之助
補鹿島海軍航空隊司令 同 伊藤鑿一
補海軍省人事局長 同 大野一郎
補霞浦海軍航空隊司令 同 中村俊久
補吳鎮守府參謀長 同 阿部弘毅
補海軍兵學校教頭兼幹事長 同 宇垣纒
補軍令部第一部長 海軍大佐 侯爵 醍醐忠重
補侍從武官兼軍事參議院監事長 同 石井藝惠

補大分海軍航空隊司令 海軍大佐 岡村劉吉
補佐世保海軍人事部第三課長 海軍大佐 黑木剛一
補京城海軍武官 海軍中佐 吉瀨貴季
補筑波海軍航空隊司令 海軍中佐 太田信之輔
補滿洲國帝國大使館附武官補佐官
補英國帝國大使館附武官補佐官 海軍少佐 源田實

鹽澤幸一中將、為華南派遣海軍指揮官、因此次調動、轉補軍令部出仕云、（圖為鹽澤中將）。

此次調動評

（東京十五日同盟電）十五日所發表之日海軍異動、有鹽澤幸一中將以下二十四名、乃出任軍令部之鹽澤中將、乃記憶新穎於白耶士灣歷史的陣前上陸作戰之海軍最高指揮官、而揚子江溯航部隊司令官、樹立赫赫武勳之近藤英次郎少將、出任為橫須賀鎮守府、同自第一線退休蓄養銳氣、榮轉為從來最困難地位、被人所公知之人事局長之伊藤整一少將、乃專事實行有穩健風格之人物、夙任人事局員、經驗豐富、為適當之人物、拔擢為軍令部第一部長之宇垣纏少將、實戰方面之經驗豐富、乃頭腦明敏之武將、此次異動中、特足注目、總之皆以適材適所主義、各予以新興味云。

英抵日輪船
發現天花患者

【橫濱十五日電專】自上海入橫濱港之英國汽船畢拉斯號（二千四百噸）、發現船員中有患天花者、故斷截該船與陸上關係。

日陸軍機大編隊
空襲湘省監利
黨軍大部隊被炸粉碎
桂省各處亦遭猛轟炸

【〇〇基地十五日專電】十四日午前十一時頃、日陸軍航空部隊、以大編隊急襲岳州西北五十基羅之監利、適值集結中之黨軍大部隊五千名、乃加以猛烈轟炸、而使之陷於潰亂、又轟炸軍用倉庫、軍事設施、使之起火等、加以莫大打擊云、

（〇〇基地十五日同盟電）日陸軍航空隊高橋、鹽田、石川、加藤、齋藤、飯野、各部隊、十四日特冒惡劣天氣、乃於梧州西北方約百公里之昭平之桂江上、發見黨軍之船舶約十隻、乃加以猛烈轟炸、遂粉碎其大部、更急襲集結於從化西北方約七八百名黨軍有力部隊、予以莫大損害云。

東久邇宮殿下
賜謁在漢記者

（漢口十五日同盟電）以金枝玉葉之身、起居於〇〇陣中宿舍、御精勵軍務之東久邇中將宮殿下、十四日午後、於宿舍召在漢口記者團賜拜謁、殿下以着軍服姿態凜凜、精神極為飽滿、乃與記者團各人等有種種御下問、記者等恐懼感激而奉答、於雜談中聽取漢口復興狀況、日本軍人與中國良民融和之狀況等纖云、『為使佔領漢口有効果起見、又為理想的導佔領地區之統治復興起見、乃作極困苦之規則、而使皇軍自肅與夫使中國人而來懷念皇軍、其規則之嚴重點最初雖極不便、但結局遂成為漢口復興之近道、信為發揮皇軍、威武之所以而施行者、佔領後雖僅一月又半、而漢口統治大體上想已舉良好成績』又謂『統治之根本方針、皇軍雖戰勝、而不執對征服之態度、撫慰中國民衆、使壞頼皇軍實為必要』云云所云各節、實令人感激至極、又關於日人發展、『起而背負今後之漢口者、厥為日本商人』、由此見地而由中心區與以家屋、而作成其基礎、「今後期待日本人發展」、嗣談及突破大別山之御苦心謂、「在陣中曾食略堅硬之牛肉、尋思後始知為水牛、在杭州曾大吃瓜、蓋元來嗜此物、而遂不甚思食、別山之地瓜、尤以副食物為不可少者、在陣中常將地瓜當菜」、以在陣中而不顧不自由、此豁達之談話、使記者團極為恐懼云。

上海日軍佔領地
復興狀況驚人
復歸市民突破數十萬

【上海十五日專電】據十四日正午日海軍特務部復興班發表、於上海日軍佔領地域內、迄十二月十日現在其狀況如左、自事變直後、迄十二月十日、上海日軍佔領地域、復歸之中國人家數、共一萬六百三十二家、發行復歸通行許可證數共七萬七千六百四十二名、一般通行許可證發行數、共十八萬一千九十九名、集團通行許可證發行數、共十九萬五千二百六十一份、日本人雇傭之中國人七萬八百五十一名、外國人雇傭之中國人數四萬二千六百二十三名、日人紗廠雇傭之中國人六萬五千三百六十九、又十一月一日現在上海在留日人數三萬八千九十五名。
如以上上海復興狀態、殊足驚人云。

晉省臨汾奇事
演習驚走黨軍
遊擊隊企圖擾亂臨汾大會
日軍演放空炮竟被嚇逃

【臨汾十五日專電】演習中之日本兵空砲、不圖擊退潛伏附近之遊擊隊、乃使臨時政府成立一週年大會安然完竣、關於此珍奇事件、日軍今成田佐田兩部隊之勳功、頗膾炙人口、緣臨時政府成立一週年紀念大會、南部山西中心都市亦響應、乃於十四日於臨汾盛大舉行、企圖攪亂此大會於未然、乃有着便衣之黨軍第六十軍七十二師之遊擊隊數十名、三三兩兩、以分散隊形、潛入臨汾城西北側相近、而臨汾河將移為攪亂工作之瞬間、無意中被轟然之日軍成田部隊演習中之空砲所驚愕、蓋便衣隊以日軍誤為巳探悉渠等潛行、開始攻擊者、乃狼狽至極、向汾河西南地方潰走、奈時運不濟者、終於到處碰壁、適被汾河東岸巡索中之日軍鐵道警備隊所發見、乃由側面浴以猛烈機鎗掃射、遂張皇失措、遁入附近山中、僅保餘命、為此成田部隊之演習所蔭庇之紀念大田、遂得安然舉行、現臨汾盛傳「日軍空炮赫走黨軍」云。

日政府輸出入
利用匯兌基金
改正各種條件內定

（東京十五日同盟）日政府襄於七月設置外國匯兌基金、最近由適用輸出入連環制、擴張品目、及季節關係、輸入量增加等各原因、非僅限於正金、台銀、鮮銀等特殊銀行、即市中匯兌銀行、其利用者亦漸次增加、日本銀行鑑於該基金制度設置之趣旨、利用匯兌基金、改正各種條件、加以再檢討之結果、內定大體作如左之改正、待與大藏省協議後、近將正式決定實施、

一、「延長償還期限」、利用基金在之償還期限、本定四個月、然將輸入原料變成製品而輸出之期間、似乎過短、故要望考慮改為六月、

二、「改正票據之區分整理」利用匯兌基金區分整理之票據、雖以現物為限、然此後在如左場合、亦可利用、

（甲）利用基金者、於購買輸入票據前、認為確實成立購買豫約之場合、許可利用基金、

（乙）若無輸出票據豫約之場合、持有外幣證券等取得外幣、乃確實之場合、亦得同樣利用基金、

三、減低貸出利率、從來之貸出利率二厘五、似稍過高、減低至歐美金位（倫敦百分之四分之三、紐約百分之八分之七）、無大差別之程度、決定新利率大體為一厘七毫五至二厘左右之模樣云。

日女游泳家
侯補為滿蒙義勇隊新婦

（和歌山十五日同盟電）與前畑秀子女士（現演野夫人）同為水上女王、活躍於世界運動大會、以女子四百米自由式第六名得獎、為日本女性揚眉吐氣之小嶋一枝（二三）女士、為開拓滿蒙、挪其身命、係補為青少年義勇隊之新婦、關係者甚為驚駭云。

山上氏病逝

（東京十五日同盟電）同盟通信社莫斯科支局長山上正義氏赴任、前於二日患胃潰瘍、東京順天堂病院、因腹膜炎併發、遂於十五日午前二時三十分逝世、享年四十三歲。

言情小說
海燕歸來
陳愼言 著 （56）

第二回 見異思遷初嘗奇味 得新忘舊突變初心（十七）

還不要緊、是你自已親戚、如何說得過去。秀敏見廖姨太語意、是暗罵他、當時乘着酒氣未退、冷冷笑道：「這事和廖伯母、也不相干的、一切責任、都由我擔負、伯母可放心、家母方面、也不至為難、現在像這種事、還多得很呢！」廖姨太見秀敏還要干涉、心恨不過、說：「我是責罵秀柏、王少爺不用生氣！」秀敏道：「我沒生氣、因為這事、和我有關係、我不得不說明白呀！秀敏說着、向秀柏看了兩眼、秀柏嘴角現出冷笑、向廖姨太看了一眼、一逕走到自己房內去、廖姨太見他如此、那能忍得住、也跟進屋內、對秀柏罵道：「你不要昧了良心、忘了我撫育、你只有一週零兩個月、出繼到廖家、我撫養你到今天、你現在會自立了、便忘了我一切。」秀柏道：「媽為何說這話？」廖姨太道：「你幹的事、叫我不能不說、我的臉面給你丟盡了、你不願意我在這裏、成明天便回去、你可打算盤川來。「秀怕見廖姨太生氣、不敢作聲、廖姨太又大聲罵道、你們王家是世代書香、我們廖家是做生意、不如你們做官闊、現在你是看我不起了、我不配做你母親、你索興歸宗了吧、我回去、我明天就走。」秀柏道：「媽何必這樣生氣、這事並不要緊的、你不叫我去、我就不去。」廖姨太道．「你聽我話不行呀、還有人不聽我的話。」秀柏道：「媽！你果然這樣說、我又要駁你了、你管我可以、別人當然不能聽你的話。」廖姨太道：「別人不聽我的話、你却聽別人的話。」秀柏道：「媽這話是指我聽我哥哥的話嗎？他有他見解。我以後不聽他、不就完了嗎？你這樣大聲喊罵、給別人聽見、也是不好。廖姨太道：「我可不怕、我敢說敢當、我罵了人、還怎麼樣、難道要把我送到官廳去罰辦我不成、我一切不怕、我明天就回去。秀柏見廖姨太亂七八糟、這樣罵着、便說道：「媽請你不說、好不好？總是我一人錯、你罵我可以、不要牽連到別人身上、廖姨太道、我偏要嚷嚷、這個你管不得我、我一向肚子裏悶着悶氣太多了、你不用多說、我連罵幾句、都不行嗎？」秀柏道：「我那能說不行、不過不要牽連到別人身上、只罵我一人、不要緊的、廖姨太道、我罵什麼人、你可不用管、你愈說我愈要罵、這還好了、我在我家裏、連罵人都不自由！秀柏見廖姨太發起脾氣、怎麼勸他、他都不聽、只好由他罵去、廖姨太一直罵到尖、才行住口。秀敏在南屋內、廖姨太高聲叫罵、他一句句、都聽到耳裏、知道廖姨太、有不滿地方、借題發揮、只是暗暗匿笑、到了第二早、秀柏很抱歉的、出去安慰秀敏、叫他看在兄妹情分、千萬不要生氣。秀敏只笑道：「我才不嘔這閑氣呢、他要回去、你捨得他回去嗎？秀柏道他回去、第一須打算盤川。」秀敏道：「果然為着旅費、我可以擔任、我叫照山拿出幾百塊錢、是很容易的。」秀柏道我也沒什麼捨不得？不過若任他回南、把我們所有過去情形、告訴上海各親戚、我們可受不了！秀敏道：「你不願他回去、便須敷衍他！秀柏道：我昨晚上陪了許多話、他都不答應、我有什麼法子。

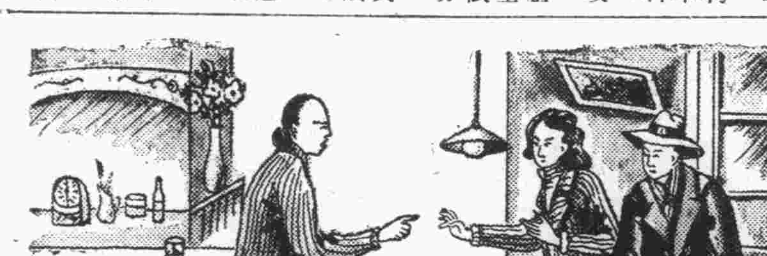

本報小說絕對保留版權禁止轉載或編製劇影脚本

王惠法（建武） 緒年（柳君）
訂婚啓事
我倆經親友介紹並得家長許可已於本年十一月十九日在青正式訂婚祇以緒年當時適值病中弗克遍向親友奉佈情殷跡疏諸希鑒諒此啓

營業課目
冲毛布 人造絲布
各種布頭 洋針
熱水瓶 電燈泡
各色透明紙其他一般雜貨俱全
日本大工廠總經理
谷口洋行
分銷處 青島吉林路二九號 電話五五二一號
青島李村路十三號 電話二六五二號

本支店出張所
東京市日本橋區室町二丁目一番地
倫敦、漢堡、巴里、紐約、桑港、西亞道路、孟買、唐地、甲谷他、蘭貢、蘇拉巴亞、蘇馬拉、巴打畢亞、盤谷、新嘉坡、斯士甯、買路資路、馬尼拉、先布、香港、西貢、廣東、漢口、長沙、上海、煙台、天津、北京、大連、安東縣、牛莊、奉天、新京、哈爾賓、京城、仁川、釜山、平壤、臺北、高雄、其他海外及日本各重要都市。

營業科目
一、雜貨扱品、木材、啤酒、洋紙、膠皮鞋、毛類、毛織品、砂糖、烟草、膠皮、綿製品、海產物、鹽、牛肉、諸罐頭食料品、膠皮車胎、染料、工業藥品、工業原料及其他雜品。
一、機器、五金扱品
一、電氣、紡織、礦山、鐵道用諸機器及附屬品材料、鐵管、小野田洋灰、各種建築材料。
一、土產扱品
一、落花生、生油、生餅、肥料、小麥、麵粉、米、棉子、麩皮及其他雜糧。
一、石炭扱品、礦油類。
一、火災海上保險代理店
一、海事業

三井物產株式會社 青島支店

電話：支店長室 二四八八　庶務 五一六二　雜貨 五一六一　雜貨 二五三一　機械五金 二五四一　土產 二九四四　石炭 二七七四　船舶受渡 二八九一　保險 二四五九　出納 三六六四　勘定 二〇四五 二五七五

國際◎保險
營業課目
火災保險
運送保險
海上保險
汽車保險
（隨呼隨到）
敝社對於敝社所辦理之貨物之運送保險特予以優待

帝國海上火災保險株式會社
朝日海上火災保險株式會社
扶桑海上火災保險株式會社
日本海上保險株式會社
青島代理店 青島山東路一八三號 濟南一大馬路緯五路
國際運輸株式會社保險部 電話四一一九二番

煤
一號塊炭　二號塊炭　二號洗炭　三號洗炭　一號原煤
一號粉炭　二號粉炭　一號焦炭　二號焦炭
山東煤業產銷公司代銷處
興隆洋行
冠縣路八八 電話四二二三三號

橫濱正金銀行青島分行
本行創立歷有五十餘載資本殷實極蒙社會各界贊許本行資本金壹億圓業已完全收足另有積存金壹億三千四百四十萬圓總行設在日本橫濱分行設在東京丸之內名古屋大阪神戶門司長崎小樽倫敦巴黎紐約孟買香港廣東上海漢口天津北京等處專辦各種銀行業務匯兌送票奉天新京大連哈爾賓新嘉坡盤谷悉尼柏林汎堡馬尼刺等處及其餘各通商碼頭並抵押貼現各種放款等一切銀行業務活期定期各種存款均可隨意請至本行面洽可也
電話 二三七〇〇 二九九〇〇 三六四六 三一一四 三五八二 號
支配人席 二二三九 副支配人席 二一六四 輸出係 三六四七 輸入係 三一八四五 撥付割引係 號
送金係 預金係 出納係 公業用

電話 二六七 三二二 四三二 四五三 番
青市唯一
交通汽車行
不分晝夜 隨呼隨到
山東路

時論

國人應認識東亞新階段

北京臨時政府週年紀念、各地熱烈慶祝、擁戴新政權之熱誠、震蕩全國、中國更生之氣象於茲興起、固爲國人之福、惟中國人民知識不齊、思想複雜、衆以鄉村僻縣、消息蔽塞、共黨肆意宣傳、人民易被其蠱惑、故對東亞新階段仍有未能認識者、殊爲遺憾、如何喚起人民、對東亞切實認識、誠爲當急之務也。

此次中日事變、爲東方歷史上一大轉機、而此種轉機非戰勝國與戰敗國勢力消長、利權攘奪問題、其目的乃在兩國本共存共榮原則、提攜共進、以保黃族固有文明、故此戰爭不特達成東方新情勢轉變階段、與世界亦有進步積極之意義、蓋今世界對立之兩大壁壘、即防共陣線與共產是也、共產非人道主義、久在世界碰壁、西歐既無可通之路、遂反共旗施專注意於中國、比年以來共產在中國所下工夫遠勝西歐、中國共產毒餘逐漸升騰、苟無此次事變正中國剝極而復之機運也、事實如此、而國人對此仍有不能澈底認識者、上焉者或無所短長、下焉者或竟誤信黨方宣傳、中心惴惴、有所不安、此種情形、雖非盡然、但亦不能謂其必無、倘持此種閉塞心理揣奪時勢、有負友邦聖戰之苦心多矣。

國人應用如何眼光觀視東亞新階段、須從戰事實際研起、最顯明之事乃戰爭結局絕非戰勝國與戰敗國相比、普通國際戰爭、戰勝國與戰敗國之權利義務極不相同、輕則掠其重器、奴其人民、重則作威殺戮、淒痛橫加、此戰爭之慣例、今昔之所同也、今次中日事變則絕非如此、友軍所佔領之地、悉以交還中國人自治、扶植新政權發展、國家重器、悉爲保存、社會秩序、力圖恢復、尊賢重道、恤貧救災、諸般施設、無或有缺、救民於水火之中、「則取於殘殺伐用張」、友軍實當之無愧也、故戰爭經年、取地十省、雖爲古今罕有之大勝、然友軍所戰勝者乃爲黨共、非爲戰勝中國人民、是以弔民伐罪、除暴安良、軍事之後、繼以宣撫、繼以建設、吾人之所盼禱者、皆爲之體備、戰勝國之待戰敗國能如是乎！

國人不可不察也。

或疑日本費如許資財國力、勞師動衆、仗策遠征、既無所希圖、豈能爲人盡力如是、此說固亦誠然、而日本此次對華用兵、實亦有所希圖、且其所圖者甚大、所窺者甚遠、但非中國之土地人民、乃爲東亞之永遠安定和平耳、爲東亞永久和平而戰、雖任何困難亦當力赴、勞師動衆又何所惜哉、否則赤燄肆虐、禍及全華、中日比隣、風氣相通、中國果然全被赤化、日本恐亦不能得免、唇亡齒寒、豈容袖手、日本戰爭之義、完全爲掃滅共黨又奚疑哉。

今黨共毒餘漸殺中國新政權代興、東亞新階段已由茲奠定、此新機運資來之情勢、連繫中葛藤、亦將應此新階段而加以整理、此重大責任、不僅中日兩國之事、列國、中日兩國民衆應共同負起、庶幾東亞之永遠和平可定、黃族之新生命再造、國人處此新階段、應利害熟權、順逆明辨、勿爲黨共邪說所迷惑也。

日斷行新規增稅
根本整理方針
衆議院預算內示會 池田藏相說明意向

（東京十五日同盟電）池田藏相、於十四日衆議院預算內示會、表示以一部財源、斷行新規增稅之旨、同時亦於租稅制度上、爲副產業之振興會、製產力之擴充起見、述謀立法上與行政上之措置、右爲含有減免租稅之意味云

（東京十五日同盟電）關於日政府明年度豫算、豫算內示會、乃於十四日午前十一時半起、開催於藏相官邸、招待衆議院各派代表、由池田藏相、詳細說明關於豫算編成公債消化、稅制之改正、國際輸出入問題等、對此應答各派種種質問後、乃共進午餐、池田藏相、於其說明、表明以昭和十五年度爲期、實施中央與地方一般的稅制改正、隨事變下長期建設、使適應財政經濟政策之意向、頗惹注目、又於午後五時起、招待貴族各派代表、同樣由池田藏相說明後、有質疑應答、池田藏相、於十四日之明年度豫算內示會席上、關於增稅及稅制整理、已表明政府之意向、尤以中央與地方、自明年度昭和十五年度、實現根本的稅制整理爲方針、極爲明顯關於右問題、政府之方針如左、

一、根本的稅制整理・中央與地方、關於稅制之根本整理、於前議會前會有賀屋前藏相之答辯、如於事變下國民所得之變化甚多之際、迄視事變一段落、故甚困難、但事變現今誠如文字所云已入長期戰、關於終了時期、殆有不能見透之現狀、究還延迄於何日、非無時期、將後年度爲期、努力其實現云。

質問與答辯

【東京十五日專電】明年度日政府預算內示會、十五日午前十一時三十分、乃於藏相官邸開會、對衆議院各派代表、由池田藏相、詳細說明預算編成、公債消化稅制改正、國際收支等、繼由各派代表、分別質問、於其席上、其主質疑應答如左、

△武田德三郎氏（改支）、金利之平準化固贊成、但金利如不低下、則難望生產力之擴充、又對股票第三種所得稅、綜合課稅之現行課稅、覺於生產力擴充上不適當、有改正考慮否耶、

△池田藏相金利低下尙無考慮以現狀、可能充分募集公債、股東紅利分之綜合課稅改正、至今尙未考慮、關於生產力擴充、由稅制上個別考究、

△前田房助氏（民政）增稅總額、如何程度耶、

△池田藏相、現今尙未詳細判明、大約自一億五千萬元至二億萬元左右、

△前田氏最近如往地方、關於財政關有種種反宣傳、關於財政、擬請有所詳細公表、

△池田藏相、詳細業已明瞭、

【東京十五日專電】米內海相、十四日午後、招待衆議院各派代表、詳細說明海軍關係明年度豫算內示云。

蔣益陷入共黨術中
決意採用全面游擊戰
試作抗日最後之努力

【紐約十五日專電】因蔣政權逼入內地、同時蔣介石益陷入共產黨之羅網內、以遊擊戰術抗日作最後之努力、從軍黨軍中之美聯社通信記者安脫哈遜氏、十四日由桂林電致紐約之本社、報告蔣介石已陷入共產黨之術中、決意採用全面的遊擊戰術、重旨如左。

蔣介石對抗日戰、欲作最後之努力、決意全面的採用共產黨之戰術、即蔣介石於要慶召集軍政會議、以肅清敗北主義者與軟弱份子、及日軍佔領地區內、展開遊擊戰等之二問題爲中心、討論種種對策、蔣介石採用其最初所排斥之共產黨之遊擊戰術、堅固抵抗之決意、此乃根據十一月中旬會見英大使洽商此後繼續抗戰之結果、

一、急速結成農民組織

一、對大衆强化抗日教育

一、揚子江流域地帶、增强遊擊戰、蔣介石既採取共產黨戰術之結果、則蔣政權向共產化之傾向、愈益濃厚云。

兩粵省境 道路均被破壞 住民戰戰兢兢

【香港十五日專電】依日軍華南掃蕩戰進展、廣東省西部廣西省各地、乃恐慌狼狽達於極點、據黨府方面情報稱、廣西軍事當局、預想日軍必遮斷與越南交通路、乃命李宗仁、白崇禧兩名、乘早破壞廣東省西部廣西省境附近橋梁、因此北海附近住民、無不戰戰兢兢、又據別情報稱、自雷州半島之廣州灣、至廣西省間之公路連絡、業於十一日以來被遮斷、蓋道路被破壞也。

西政府空軍 士氣沮喪
迭被國民軍擊落 被捕者供述內情

【聖塞巴斯坦十五日電】西班牙人民戰綫軍之飛機、遭遇暴風雨、不能駕駛、遂墮落至國民軍之陣地內、被捕者駕駛員三人、內有馬爾吉大佐、發萬談話如左、人民戰綫軍之空軍、素即恐懼弗朗哥軍之高射砲、自西班牙勃發內亂以來、人民戰綫軍、多恃法國與蘇聯之空軍將士、彼等擊落弗朗哥軍之飛機時、每次要求高價之賞賜、然決不能滿足彼等之要求、故彼等漸次不願意參戰、現在人民戰綫軍之空軍、大半爲若輩無識青年、彼等在蘇聯軍官學校、僅受四個月之訓練、即開赴前綫、最近一月內、被擊墮者已達三十架以上、意氣沮喪、故日前露那大佐去失空軍司令之地位、而林合少佐、亦被召回本國、據聞業受重刑、最近人民戰綫軍之空軍、毫無秩序云云。

日定期敍勳

【東京十五日專電】十五日樞密院顧問官藤澤幾之輔氏以下文武官、二千六百名、及對華聯定期敍勳、其主要者如左、

樞府顧問官從三位勳一等　藤澤幾之輔
敍正三位
從五位勳二等　深井英五
敍正四位

華南黨軍續退
民衆反感日增
各處汽車公路全被炸毀
對蔣行爲更加一層反對

【廣州十五日專電】蔣介石於桂林召集軍事會議結果、乃嚴命轟炸新甯鐵路、自行切斷軍事輸送路、而企圖阻止日軍進擊、據其後情報、廣州、肇慶、梧州之汽車公路、各要隘均被炸破、而妨害日軍進擊、躍起確保梧州、蔣介石雖高喊奪回廣州、但照例步步後退、因命令各地繼續焦土戰術、故西南各地反對熱烈、日益增昂、對蔣介石軍自暴的行爲、更加一層恐怖與憤激云。

粵省黨部
制定戰時工作規約

（廣州十五日同盟電）據某方所得之情報、十一月下旬改組之廣東省黨部任命吳鐵城爲委員長、金林文爲書記長、關於實施戰時工作制定左述七條規約、此乃藉黨軍一體化、作最後的焦土抗戰、阻止因敗戰意氣沮喪黨員之動搖、企圖煽動其抗戰意識、故頗足注目、

一、黨員嚴守非常時及平時一切之國法黨規、

二、黨員應服從所在地之軍事將校及黨部之命令、

三、緊急之場合、使老幼婦女避難、然後男子及黨員始可退却、

四、非常時徵發物資、乃人民之責任、

五、黨員平時捨棄一切之私心、爲實行黨部之目的、應生死與共、

六、嚴守軍事秘密、維持地方之治安、

七、整備各般組織、從速軍事化、

遠反前述七條規則者、於中央監察委員會、嚴罰處置。

臨時政府一年來之回顧

臨時政府成立、正當年、迴憶同人受事之初、適值中國巨變之際、黨政府一意横行、不計利害、舉民族生命、孤注一擲、事變發生、僅半載、南北名都、素爲中外觀聽所集中者、相繼化爲劫灰、軍事節節敗退、猶復放言高論、置十餘省土地數萬萬之人民於不顧、維時政府機能既失、人心惶惶、眞有不知死所之懼、甚至肆意造謠以冀造成恐怖世界、良懦者、聽人播弄、無所適從、自相驚駭、以致物質精神、均受無意義之損失、狡黠者、則乘機攫利、罔顧法紀、以濟其私、情勢至此、已屬儼若不可終日、同人等以爲棟折榱崩、行將不免、救災拯溺、事貴通權、用是不計個人利害、毅然共肩艱鉅、當時之意、原冀勉渡難關、以待國內賢豪、集思廣益、共商長策、不意荏苒經年、黨共仍未悔禍、忍心害理之舉、且日益加甚、去吾人當日願望愈遠、此尤所悼心失圖、而不敢自暇自逸者也、臨時政府受命於危難之際、黽勉從事、凡所規劃、未償一二、本無成績之可言、所幸冀魯豫晉一帶、雖未能盡復舊觀、而罹於鋒鏑者已較前迥異、都市各地秩序固早恢復常態、此外城鎮、人心亦漸趨安定、惟僻遠之區、治安猶未盡恢復、是處人民、既不能離鄉去井、祗有坐受匪禍、生機垂絕、殊堪悲憫、言念及此、不能不痛恨黨共所標榜之游擊戰略、貽害無窮、同人德薄能鮮、深恐覆餗貽羞、專恃一念精誠、獻身紓難、其得幸無大過、以至今日者、未始非友邦援助之力也。

總之、臨時政府成績雖無可言、然較之黨共統治下之專事破壞者、孰安孰危、孰苦孰樂、不辨自明、今後我國出路、惟有與文化相同之友邦日本、協力向建設東亞新秩序之坦途而邁進、幸勿再惑於黨共無稽邪說、毀多數寶貴之生靈、殉少數妄人之利害、則轉禍爲福、可操左劵矣。

玆於一年將屆之際、略抒所感、以告國人、新共鑒焉。

耶露撒冷英軍
苛酷彈壓迫害阿拉伯人

（巴勒斯坦十五日同盟電）環繞聖地耶露撒冷阿拉伯人與猶太人之抗爭事件、其背後之黑幕、係英國之殖民政策、彈壓阿拉伯人、愈益峻烈苛酷、而阿拉伯人之排英運動、亦日益激化、至於聖地之流血事件、何時得能終熄、實難預斷、同時阿拉伯人與猶太人、與英國之三角關係、愈趨惡化云。（圖係英國駐屯軍攻擊阿拉伯人之村落、正在燒毀中之情景）

法外相演說
表示强硬態度
稱意大利要求領土 唯有惹起兩國戰爭

【巴黎十五日專】卜內法國外相、十四日於下院之外交委員會內演說、關於法國之外交政策、尤其對於意大利、要求領土問題、表示强硬態度、陳述如左。

法國政府、不論本國領土內如何些少部分、無讓渡與意大利之意志、甚爲明顯、而所謂要求領土、唯惹起戰爭而已云云。

英態度强硬

【倫敦十五日專電】十四日午後於英國下院質問時間、張伯倫首相關於意大利要求法國領之殖民問題、答復議員之質問、聲明英國政府對於違反英意協定之如何行動、取重大關心之旨、即據英國政府之見解、當然尊重由英意會談具體化之維持地中海現狀、而突尼斯亦包含在內、對變更此形勢之一切行動、當然有重大關心、然暫不考慮、如質問所謂意大利攻擊法國領土對於此事、漢達生勞動黨議員、更作如此質問、但張伯倫首相、對於此問未作答辯、

一、意大利報紙發表、英國對於意大利要求法國殖民地予以同情、首相將今日答辯之副本、擬通達意大利政府乎、

一、鑑於英法問題存在確立之共通利益甚爲明白之事實、完全英法軍事提携、且進展至正式防衛同盟時止、是否安全。

英國對黨府 將行經濟援助

【倫敦十五日專電】十四日之「經濟時報」、論述英國政府對華經濟援助之可能性、正在考慮中云。

默麥併入德國
不過時間問題
德軍已發出進駐待機令
傳德擬要求劃爲自由市

【柏林十五日專電】自默麥地方議會德國派佔壓倒的勝利以來、默麥之併入德國問題、新變成重大化、十四日據美聯社柏林支局得自柏林外交界方面之情報稱、默麥之併入德國、乃時間問題、數週內或可實現、即默麥地方議會、決定併入德國、則德國將立刻進駐軍隊、傳聞對東普魯士之吉星脫、及哥尼斯堡之駐屯部隊、已發出待機之命令云。

【華沙十五日專電】德國立陶宛兩國政府、以默麥問題爲中心、交換意見、傳說德國援但澤市之先例、要求爲自由市之形式云。

定例參議會

【東京十五日專電】十五日日定例參議會、午前十時起、於首相官邸開會、除大谷氏、有各參議出席、以中國問題爲中心、而交換意見、至午前十一時三十分始散會。

（東京十五日電）近衛首相與荒木文相之定例會議、乃於十五日午前九時起於荻窪首相私邸擧行、懇談國民總動員組織其他當前種種問題云

日有田外相
與外國記者例會 說明日政府主旨

【東京十五日專電】外相與在京外國通信新聞記者之定例茶話會、有田外相因事務繁忙而遷延、乃於十九日午後三時起、於外相官邸照例擧行、席上有田外相關於處事變之新段階、說明日政府之外交方針、與曩對英美駐日兩國大使所說明相同、發表政府主旨明顯之聲明云。

日政友會
總裁問題 迄未決定

【東京十五日專電】日政友會代行委員會、十四日徹夜至十五日拂曉、繼續協議、因常務代行委員亦有不能受諸之意見、遂無決定、迄第七十四議會終畢、推任鳩山氏或中島氏等爲總裁、尊守不作總裁競爭之協定、達午前三時散會、於是總裁問題之前途、全難預想云。

美國明年度 擴充海軍計畫

【紐約十五日專電】美國政府、鑑於國際情勢、明年度實施大規模之擴張海軍、據「文彙報」得自華盛頓支局可信之情報如左、說明明年度美國海軍之新建艦計劃、而明年度豫定新建艦二十二艘、其內容主力艦二艘、巡洋艦四艘、驅逐艦八艘、潛水艦八艘、主力艦之噸數爲四萬五千噸、又欲同時防衛南北美洲需大建艦之輿論、雖頗强硬然美國海軍明年度決定不作前述以上之要求云。

烏格蘭地方 人心動搖
赤軍部內 益增反感

【京城十五日專電】因肅清烏格蘭赤軍首腦部發生反蘇事件以來、該地方之民心甚爲動搖、而赤軍部內、對於莫斯科政府之辦法、頗增反感、因此反感既已激化、故蘇聯政府、補充駐高加索之蘇聯軍三聯隊、傳聞本月送往烏克蘭方面、爲鎮壓烏克蘭方面之反蘇民衆運動增强兵力云。

明治牛奶糖
明治咖啡板糖
全球第一之球品也
各大食品店洋貨店均有代售

明治製菓青島販賣所
青島膠州路六號地門牌一五一〇 電話二一五一二號 五四二四號

註冊 百靈牌
上海倪文鼎出品

鵝掌風藥水
專治手掌脫皮起泡粗燥開裂痛癢不定指甲初起灰白等症搽用一瓶立見奇效至多三四瓶保愈每瓶一元二角。
青島南山東路首至誠藥社經售（電話五一一七五）

青島 旅館 高上
新亞大飯店
大小房間齊備 暖氣開放
中西菜部 小吃宴會包稱滿意
由上海運到新鮮
青魚 貨物無多請來嘗味
地址山東路四方路口電話四八六七、三一一二五號

益祥合遷移聲明
啓者敝號原在膠州路百三十號開設毛刷生意業已二十餘年因原址不敷應用於本月十號遷至即墨路門牌十號照常營業誠恐各界未能週知特此登報聲明
本號主人謹啓
地址即墨路十號 電話六七五五號

總經理
珞玲雪花膏　珞玲粉　珞玲精　珞玲豔容霜　金紫玉雪花膏　金鶴香油　獅子牙粉
獅子牙粉　苦林牙膏　茉莉霜牙刷　白蘭香粉　白蘭香皂　白蘭三彩香皂　白玉霜香皂
巴拉公香皂　寶牌香皂　鈴矢香皂　王星牌洗衣皂　梨子牌洋針　殺虫藥水　足球牌蚊香
化粧品雜貨批發
青島膠州路瑞蚨祥對門
金森洋行
電話二六五六番

美商
美隆保險公司
新添郵政包裹保險啓事
本公司在中國各大商埠設立保險營業已有歷年資本雄厚信用卓著若遇賠款第一迅速素爲各大都市保戶所信任今特推廣營業起見在青島保定路設立分公司承保水火險及汽車兵災水險等特委史潤溪楊志鴻二君爲本公司代表者望祈各界諸君惠顧不勝歡迎如有投保各險感荷之至請即與敝公司接洽爲盼
總公司紐約 上海 香港均有分公司
華北總公司天津 大洋行大班樂通生 華總辦代表許良灝
青島分公司代表者 史潤溪 楊志鴻
保定路三十七號電話六九三九號

鮮美精粉 味超羣倫
特等醬油精
罐裝 一兩三 二兩五 十兩 三十兩
味之美 味精 味精油
味之美工廠
曹縣路二十三號
電話六六六〇番

新聲

稿約

◆本版歡迎投稿、不拘體裁、但不需要無病呻吟或令人肉麻的文字◆來稿除小說外、最長不得超過一千字◆一經登載、稿酬現金。◆來稿須蓋章、否則以抑酬論、並須書明姓名住址、登載與否、概不退還。

漫墨 信仰

廢丁

今天、遇到了一位信佛的先生、大放厥詞、述說他們的「清高」、「行善」、「積德」……的事！我想：如今中國、除了耶穌教……以外、大概總有好幾十種、一個教門總自己說自己的好處、不是「敝帚自珍」、當然也許是「孤芳自賞」了！

人生、都有一種信仰！我對於宗教的信仰、總覺得那是不必要的事情、一個人在道德、人格、法律不違背、也就可以算是「好人」！無須再去求神保護、肚子三天未進粒米、燒燒香也是不能解餓！

中國人到現在仍有許許多多是籠罩在舊社會的圈套中、智識之低、在世界上首屈一指！鄉間及大多數的男女、連一點科學智識沒有、總然一天不給飯吃也必須燒香磕頭、這點阿Q精神、不勝欽佩之至！

【編者按】從另一方面說、任何宗教、都是以「導人向善」爲準則的、人們之所以崇信任何一種宗教、也爲的是利用宗教來約束自己的意念的放蕩、這總算是一種正當的宗旨﹔不過有的人總是妄想求神佛賜給名利、未免太愚。還有的人利用「宗教」以達到他們發財的私慾、則更是無恥至極者了。

愛情力的偉大

李宏葆

宇宙間、要算愛情底力量、能左右人的一切、任何的力、沒有比愛力來得超越、雄偉、但看。母親的愛、是多麼偉大！情人的愛、是多麼甜蜜！自然的愛、是多麼新鮮、人生沒有愛的浸潤、那是怎樣的枯燥而乏味呀！除非這個人、在開始能够明瞭人世間形影的時候、就成了一個孤獨無依的人、那纔不明白愛的底蘊。不然、誰也有享受愛神撫慰的可能。

尤其是青年男女們、正謀求自方的愛情、如茫茫海天中黑夜失航的孤舟、只要有燈塔的光在閃躍着、它便極力的向光亮下邁進。青年男女們求愛、是天賦的一種不辭艱險的恆心、在找寄託。歌德說得好：「誰個少男不善鍾情？誰個少女不善懷春？」這就將青年男女愛的要望、描繪下一層緋色的美麗影子。而且、男女在愛的氣氛裏度着那種甜蜜的生活、任何的壓力、是阻止不了他們熱情的奔放。

在古時、文君新寡、被相如琴音、挑撥起她沉悶的情、不顧禮教的縛束、熱情終被愛力消感了她的理智。在那時、她是認爲信心的確立、而夜奔相如、相如未嘗不是認定了愛點的焦力來接受這愛的施與、移地而居、雖生活窘迫、有愛力支撐、雖至文君當壚、自服賤役、也沒怨色怨言、而克服了環境的支配。

鶯鶯爲張生賞識、紅娘數作青鳥使、鶯鶯對於張生也是愛力撥動了她芳心的情趣、情趣而又加上熱戀的動力、所以泯滅了羞恥、在那種舊社會的週遭下、一切也不能來阻攔她、而幽會張生於西廂、這也是愛力的偉大表現、在小說裏、在雜記裏、這種紀載是難以算計的。

女作家、盧隱女士的愛人李唯建在雲鷗情書中、有這麼幾句、「我的一生、是充滿了愛、你的一生也是充滿了愛、我們兩人共同結着愛之果。這愛果中、包孕着神祕、最後我倆同入神祕、並合而爲一體。」是多麼深刻的將愛情的力、流露得一點也不虛僞而雄厚呀！誰也相信愛力是偉大的、在現在宗教力、誰也認爲有左右人生的權力吧！

耶蘇教徒、終日的讀聖經、念禱告、支配着每個教徒、萬物的主宰、一切的賜與、都是由主作主的那樣堅強信仰、耶蘇教徒是不能與回教徒結婚的、因爲與回教是決對的對立着、原因也就是兩教對於萬物主宰、各說其是、而形成了各有論調的對立、可是我的朋友曼塵與立品女士、他倆就是宗教力縛束不了的熱情的愛力而結合了。

她倆結合、倒合了鼓兒詞一句成語：「千里姻緣一線牽」。經過情形簡單記述在這裏、十八年曼塵肄業於安徽大學、立品女士亦同讀該校、時女士係從關外而輾轉回北京上海至安徽、倆人除了崇究共話、還是同演了一次話劇、使彼此種下情根。立品求學一學期、便回到她那故鄉去了。共間二人便在書信上維繫了愛情、而且漸趨到熱烈。

在十九年春、相隔也不過四五月、曼塵接到了他的一紙電報召彼去、爲共縣中擔任幾門課、曼塵拚擋一切而北上了、這是一種神祕的、他也不過覺得這是友情上的一層深進的表現、這年秋、他倆便宣布結婚了、曼爲回教人、立爲耶教徒、照說是無結合的可能、居然他倆不以宗教力爲前提、在愛神支配下、毅然的求得愛情實際的享受、現在、他倆在滬濱帶着兩個愛情結晶品、度着流浪生涯而過着甜蜜生活。

這樣、我們可以相信愛情力是偉大的、而且能左右人生、朋友們、尋找吧、愛神在張着手、盼你踏到他的寶座邊、享受愛的洗禮呢！

相逢恨晚

（哀情小說）　青蘋撰　四六

鳳岐一聽說她是從青島來的、計算日子正與玉茵出走相吻合、當時急不可耐的追問道：「師太！這件事請您無論如何也得幫忙、我就是爲她而來的。她的來歷、我也不用問了、就請你老人家把她叫來和我見一面吧！」

玉虛沉吟道：「叫她來見你？恐怕她不肯吧？」

鳳岐道：「不會的不會的、請你老人家告訴她、我來找她、她一定非常高興和我見面。」

玉虛似乎情不可卻、站起來道：「好、我去和她說一下看、她肯不肯來我可不敢擔保。她來的時候、我就知道她塵根未斷、絕對不能永守空門、不過此時似嫌太早。」說着、走了出去。

鳳岐坐在這裏、等了十幾分鐘、才見玉虛領了一個年輕女子走了進來。那女子也穿着僧袍、可是並未削髮。兩人的目光一對、竟都愕然怔住了。

原來這個年輕的女子並不是玉茵、也不是素芳。玉虛見他二人俱是瞠目無言、表現着驚訝的神色、不禁覺得十分奇怪。

他二人怔了一會兒、那少女先自問道：「你、你是誰？」

鳳岐也反問道：「是呀！你是誰？我是來找我的表妹和我的妻子的。」

那少女也不再多言、轉身出去、鳳岐只呆若木雞。

玉虛見了這幕突如其來、有始無終的怪劇、簡直不啻墜入五里霧中、那少女出去、她才問鳳岐道：「汪施主、你怎麼隨便跑到這裏尋開心來嗎？明明不認她、你偏央求我招呼她來、結果與你所說的話、全不相符、到底是什麼道理？」（三）

三、最苦是相思。

醉話

長白

△西洋婦女燙髮、第一取其風吹不散亂、第二取其不用日日梳攏、並非注意美觀、而中國婦女不然、竟變成綿羊尾把形、自覺越長越大越好、眞令人莫明其妙。

△歐美婦女夏衣着短袖、取其京爽、而中國女先生們、竟將夾衣都作成短袖、赤着兩臂、迎着秋風、蹁蹁獨行、眞是找罪受。

△穿肉色襪子的、是願把皮肉給人看、作皮肉生涯的穿着、不足爲怪、怎麼自號女先生的、也效法那種裝束呢。

△笑貧不笑娼、是中國的敝俗、自平等之說倡、偉人先生們、多好交接個娼朋友、竟將娼的價值提高、又何怪乎蕩檢踰閑、廉恥道喪耶。

△女招待之產生、一方面是維特生意、一方面是爲衣食計、原是法令許可的、但對於顧客戲謔、或有猥褻情態、及在臨街門窗、作惹人注目行動、須受違警罰、載在禁令、知道嗎？

△新法令未頒佈前、舊法令仍當有效、知道嗎？

稿費待領

雲擬、杜沙辰、亦安、趙元勛、譚方雅、騶桑、大岩崙、舟木、衡、曉芒、廢丁、江波、愼思、張志青、引鳴、南坪、陳學英、小萍、玉、狂士、浩然、任元志、袁壽田、傅騰驤、姚洗塵、菁元、李毓姚、惕公、景生、鵬志、蜀星、屛山、季光、錦濤、長白、張乃英、李夢癡、老呆、岩茗、白雁、冉魂、戴雨恩、淸心寡慾主人、海外俠客、陳雲龍、陳CC、滄帆、綠娥、張崇仁、秋綺、梧枝、鳳濤、慕訥、劉秀珍、寄塵、荔枝、袁奐芙、張嘒茲、江源、選士、鴻志、岫嵐、怡、賢楚、玩童、粵中山犬、倩影、稗子、呂寶田、李鳳音、康干城、戊三郎、國焜、唐棣、張鼎聖、丹楓、糊塗、王子衡諸君鑒：副刊十一月份稿費已結算淸楚、希自十五日至二十日止逕章到本社會計課領取、過期不發。

——組字畫徵答——

七字組成、本外埠前三名猜中者均有贈、函投新聲編輯鄒、專遞及欠資無效。

反共劇本 更生（五）

宗喚蜚編

—第三幕—

剿共軍出動、國共匪殲滅、難民復歸、宣撫班工作開始。

上場人：皇軍一隊、國共匪兵一羣、軍宣撫班數人、一般難民、黃氏遺族。

時間：晝間。

地點：鄉間。

佈景：曠野。

槍砲聲頻、匪軍敗潰！皇軍追擊、匪軍殲滅：……

宣撫班出動——

難民復歸、黃氏慰靈——

宣撫步驟、掃黨滅共宣傳、安民、施醫、救濟、其他——

（閉幕）

—第四幕—

遊匪猖獗、百姓遭殃、孝女殉難、

上場人：遊匪羣醜、伯民、亞屛、皇軍、宣撫班、一般民衆。

時間：漢口陷落之前夕。

地點：同前。

佈景：鄉村。

—開幕—

遊匪首領：「弟兄們！現在中日戰爭、正在熱鬧的時候、咱們何不趁火打刦、想法子發點橫財、只是咱們人數太少、槍支不多、怎麼辦呢？」

匪徒：「當家的！咱們何不昌充着遊擊隊名義、到各村裏去搜查民間自衛槍支、再強拉上些壯丁、豈不越來越變大嗎？」

匪首：「人多了、糧餉出在何處？」

匪徒：「當家的！有老百姓呢、他們糧食！就是咱們的給養！」

匪首：「這不就成了禍國害民了嗎？」

匪徒：「當家的！你還想着眞抗日呢、咱們不過是趁此時機、各人發筆橫財、各人快活快活、那管他禍國害民？這糧餉二字、就出在老百姓身上、日本兵來時、咱們給他一個溜之乎也、日本去了、咱們再回來、就叫作拉大鋸的戰術。不過抗日二字、是咱們賣酒的幌子。其實說起來、就是國民政府那一羣官吏、也不過是掛羊頭賣狗肉而已。」

匪首：「對！我們就這麼辦！今天我們先往那裏去呢？」

匪徒：「黃家莊——」

匪首：「好！齊隊聽我講話。」

匪徒：「弟兄們！當家的講話呢……」

跳圈子

瘦兒

人世之中、圈子太多。即如：酒、色、財、氣、貪、癡、嗔、愛、名、利、等等：全都是圈子。只消一個圈子套了進去、便無論如何、也跳不出來。何況一個人要套進幾個圈子。

不過來跳圈子。一個圈子到來、登時要跳了出去、跳過一個、還有一個。他跳幾十年、一切的圈子、都套不住、才是英雄、是好漢。如果困在一個圈子裏邊、輕者廢時失業、傾家敗產。重者身敗名裂、落個不得善終的下場。

我在幼年、最愛看小說、只消是小說、我都找來看看。有次、我從一位朋友家、借來一部「後西遊記」。這書、全是寓言。滑稽多端、諷刺無限。

那位朋友、是故家子弟、那部書、是古本。可惜遺給他以後、我離開故鄉、二十多年、到處找這後西遊記、絕對找不着了。

至今我還記得那書的大意：在孫大聖成佛以後、過去若干年、那塊石頭、又炸了一個猴兒出來、便是小行者。這小行者、也和當年孫大聖一樣、能入地上天、會七十二般變化、也是鬧地獄、鬧龍宮、鬧到三十三天、後來、被孫大聖降了、才皈依正果、跟隨師父唐三藏、上西天求解。

沿途之上、也是十萬八千里的路程。也是九九八十一洞、洞洞出妖精、其中、小行者逢造化小兒一段、要算最有興味、而最有價值。

造化小兒、只是個孩童模樣、天眞爛縵、不生不滅。與天不老、與地常存。這造化小兒、有一天批法寶、便是若干圈子、他揑在手裏、很小很小、扔了出來、卻和人一般大小、成了一洞妖精。

有那經過的人、他隨手擲一個圈子出去、套在那人身上、那人便不由自主、落魂喪魄、結果、骨肉化爲血水。

這天聽說小行者保着唐三藏、路上西天求解、造化小兒便擋住去路、要小行者搭話。小行者出來、問他因何攔截行人？

造化小兒道：我這裏有幾個圈子、你跳得出來、放你過去、跳不出來、休想上西天、小行者大笑道：「我們猴兒、最會跳圈子、由你多少圈子、儘管擲來。」

當下造化小兒、擲了一個圈子、小行者跳了出來、又擲一個圈子、又跳了出來。一連擲了好些圈子、也都跳了出來。

造化小兒急了道：這猴頭、端的利害、我這酒圈、色圈、財圈、氣圈、貪圈、癡圈、嗔圈、愛圈、名圈、利圈、全都套他不住、最後、造化小兒擲了一個「好勝圈」出去。

不料這一下、小行者便跳不出來了。上天圈子也上天、入地、圈子也入地、變大了身軀、圈子也跟着長大、變小了身形、圈子也跟着縮小。

用金箍棒打、像蜘蛛網一樣、打不着、變金鋼鑽鑽、也沒處可鑽、把一個小行者、急得頭上冒火。造化小兒見了、只在一旁拍手大笑。

結果虧得觀音菩薩大施無邊法力、才把小行者救了出來。不然、這小行者、只好葬送在好勝圈裏邊、還上什麼西天？

現在一些青年人們、一些沒有自知之明的人們、往往不自度量、困在好勝圈裏邊、跳不出來、同時、觀音菩薩也不來救、哀哉。

淋濁名藥　張聾子經濟淋濁丸

◇用人體當試驗室發明之奇藥◇

◇五淋白濁藥到病除女子白帶特效藥◇

此丸是發明者張聾子因自患病而發明『詳細說明歡迎索閱』藥性和平效力迅速裝璜精美價目經濟每合四十二粒可服七天只售國幣壹元二角輕病保好卽多年老淋服三四合立保除根不再傳染永不復犯且味甘易服不用忌口茶水白水均可送下飯前飯後均可服用誠淋濁之最新妙藥張聾子決不欺人患者請卽一試再女子白帶亦有奇效夫妻同服尤宜

◎全國各地藥房均有出售證明不效空合可退原洋歡迎代理◎

謹防假冒

四十二粒　一元二角

▲青島總經理北京路天合益大藥房（電話三八六六）

▲上海華成西藥行發行

◎本埠代理處◎山東路廣東商店山西路長春堂金鄉路太和春黃島路福海藥房海泊路萬年春無棣二路同生藥房福建路廣祥號益都路美華藥房東鎮亞東藥房共和藥房宏濟藥店廣東商店濟南萬利西藥行天津宏茂藥行北京百援公司博山福成祥膠縣宏大藥社民智商行周村惠東藥房惠澤藥房均代售

全國馳名　婦女外用奇藥　下治丸

購藥注意

現在市上發現假冒之下治丸甚多外表與本品相似而內以臘皮包裹假藥購時務請認明盒內藥球係用鉛質包裝兩端壓有凸字商標凡用臘皮爲丸及盒內仿單非紅色洋紙并帶有百子圖者卽爲偽品

▲本廠特再在警告假冒下治丸之王某（沾雲其名）現已查明汝之地址如再敢持偽品向各處兜售本廠決計依法起訴

白帶經血病◎一粒見奇效

「下治丸」曾蒙政府給狀獎勵不用內服根治婦女赤白帶腰腿痛子宮寒冷久不受孕腹內膨脹月經停閉處女經閉經期不準肚內有氣塊血塊病塊寒塊等瘀積不下或因受寒生氣而得之經血各症以及乾血癆症氣裡血氣冲血無論輕重一粒准見奇效只將藥粒放在生殖器內病者卽能自見腹中積病寒塊等化下此係根本治法藥力能直達病源▲詳細說明書功效證信錄待索。每盒應用五日。定價一元二角◇外埠函購不收郵費郵票十足通用▲總發行天津北馬路泰波藥廠發行所▲青島總售處北京路天合益大藥房代理處膠東藥房博山福成祥（濟南張聾子藥房大同志。膠縣宏大藥社及各埠藥房均有出售

國醫　內科專家　陸頴川

由滬來青

診所　山東路一〇一號國際劇場右邊

主治　男婦一切外感內傷病尤於虛損癆瘵疑難等症確具把握

診例　時居冬令宜滋補品膏丸補方精擬經驗　貧病診金不計

永華齒科醫院遷移廣告

啓者本院前在本市滄口路開設有年對於鑲補及治療等項無不悉心努力精而求精故深蒙各界贊許茲爲便利患者就診起見特移於天津路十二號照常應診此啓

本院特點　鑲牙如生齒無異　治療保管不痛

院長　劉永華　啓

本市天津路十二號　借用電話四二五五號

高大夫醫院

山東路南頭十六號

電話五八九四號

病室清潔看護周到　專治各科疑難諸症　奉委辦理種痘事務

▲醫學博士高內安

▲齒科主任林寶珍

▲產科主任張文華

雙美人牙粉

效力超衆　品質第一

潔齒防蟲　永絕牙患

雙美人牙粉，質料純貴，氣味爽暢，所配合之新發明殺菌劑「可樂嘎爾巴可樂」及「埃沃多劑茂」能使牙齒潔白堅固，而完全防止蟲蝕及脫落之患

各百貨公司・洋廣貨店均有出售

雙美人牌化粧品總行

中山太陽堂

日本大阪

第廿六期

本刊刊登關於研究兒童教育、兒童文學、及適於兒童的讀物、以及兒童本身的作品。

兒童健康生活的培養

李宏蓀

一個兒童行爲的表現、活潑與呆板、是基於健康生活的培養而流露出來的、決不是單純的發展、而是由學校和家庭雙方責任的栽植、來實現每個兒童行爲的本質、從來、教育家們對於兒童健康生活的理論、曾發表過不少透澈的討論文章、建立了很多正確的目標、可是、在我國教育不普遍的現象裏、家庭教育是根本上沒有的、占了鉅大數目的家庭、當然對於這些有目標有益處的理論、是難影響到的、所以對兒童健康生活、也漠視了、一般的意思、以爲子女送入學校、這個孩子好壞、是全由學校負責、家庭可以不必參與這個教養、這是多麼一個嚴重的錯誤啊。

現在、我們可以單從兒童健康生活上、來討論家庭與學校應怎樣負起責任爲適宜、更進一步研究從何種方式裏培養兒童健康的生活發展。

兒童時期、是他們黃金時代、就是從他們邁進這個階段、着着的向上勃發時期、換句話說、也就是身體發育最速時期、在這時、我們對於兒童是不能漠視的、容易培植出一個好的良材、更容易受損到劣的環圈裏去、在這時期兒童身體健康的各種習慣、最容易養成、究竟這培養的責任、家庭和學校、那一方面重呢、學校的健康教育、在現時各學校裏、固然是在本格的教育設施中注意到的、但是、兒童起居飲食大半是在家庭中、責任的分晰、還是家庭負得特大。

兒童在睡眠、飲食、運動、排洩、防疫等的健康方面幾種重要事項、家長們要重視起來、如兒童睡眠、是否合乎規格、就寢習慣、是否早睡早起、飲食方面是否有不均的進膳、或者超越食量、而隱患下消化不良症、每日排洩、有沒有一準次數、對於衛生上、兒童有沒有近接危險性的病物狀況、這些都是家庭父母直接管理的職權、在學校是無能爲力的、但在我國家庭情況各異、家庭教育也有各別的現象、往往對於兒童健康生活、採取了放任不過問的態度、漠視了這種責任、而且學校又不能整日的來控制兒童、因此、兒童健康也就失却了坦途而徬徨了。

誰也希望自己的子女是個活潑而玲瓏的天使、但有好些智識淺陋的家長、對子女活潑態度及行動的觀感、認爲是頑皮、而予嚴厲的威脅、汩沒兒童天性自由的發揮、家庭裏這種消極的壓抑兒童、形成了兒童呆板的氣質、在學校中、有些教師不以兒童心理及行爲心理去施教、師、動輒便加體罰、兒童在各種課程下運用其腦力已感受重壓了、再遇先生嚴肅鐵板面孔的接觸、兒童便戰戰驚驚的度着沉壓生活、在家庭中、在學校裏均遭遇這種緊張的局面、漸漸的受着無形損害、一出家門校外却另去發揮一種無拘束的行爲出來、因爲而遭受意外的損害的也在在皆是、所以、家庭顧要時時體念兒童健康的動態、指示其正途開展、得到良好的結果、學校教師處處也應觀察兒童健康方面種種癥結、施以正常指導、雖其家庭有不能澈底明瞭這種利害的、教師雖不能直接去代管理、也應間接負起指導家庭的責任、這樣相輔爲用、對兒童健康或能有點收穫。

談作文

廢丁

小朋友：

上次的信我早經收到了、爲了有一點小事、所以耽擱到如今；才能回答你、這是要請你原諒我的！

上次信中你說要練習寫文章、這未始不可、這里我可預賀你的成功、只要你肯努力做去、所謂「有志者事竟成」就是這個意思。這里、你所問我「初次寫文章應當怎樣立基礎？」你又說：「我們學校里的壁報很好、我屢次想屢次想寫篇文章送了去、但我沒有勇氣……」這都是初寫文章的毛病、望你慢慢的修改牠！

現在、我可以很簡略的告訴你極平易的事、如果你能照樣去做、雖然不能馬上使你寫出好的文章來、至少能在你習作的途徑上有相當的補益。

你既然有了寫作的意志、從今日起、除了功課表上所訂的作文班以外、你可以預備一個本子、每天每天至少寫一篇文章、無論字數多少；如果在時間上來不及的話、你可以改變方針、每天每天把你所遇到的事、例如今天去游海濱、游公園……在學校里遇到的事、不怕極平常的事……甚至你可以理想一件事、記在上面！每天如此好像記日記、到了星期日或者假期、你可以把牠拿過來、在這本子中去尋找材料、揀你樂意的幾段把牠寫成文章、在寫成之後、自己至少閱讀十來遍、加以修改、能把五百字改成三百、三百成二百、廢話廢字一概删去、最要緊的是：不要煩燥、要有恆心；以至到了自己看不出錯誤或不流利的時候、你可以送到你國文教師那里、讓他給你修改、並且修改的地方要他解釋清楚、要不也是無濟於事的！從今天起你可以試驗一下看！再、如果教師覺得你的文章很清楚、流利、自然他可以給你登在壁報上、讓大家來欣賞的！只要你肯決心作去！

其次、就是要多讀文章、例如報紙上的兒童週刊、兒童雜誌等；可以多讀！遇難解的地方就請教他人、千萬不要「不求甚解」、那是年輕人最大的毛病；多讀書就可以會寫文章；俗說：讀書破萬卷、下筆如有神。就是這個解說！

以上籠統的說了兩個條件。其中的方法也不致是廢話；但是你既有心作文章、也不要拋開別的功課不管、「寫文章」並不是出家當和尚、不問人間世事；「文章」與任何一種學問都發生密切的關係！現在你不明白、將來你會知道的！寫文章並不只寫公園、海、馬路、女人……、文章里面有世界的一切、甚至有你所想不到的事物！所以、我勸你既要寫文章、也同時要努力做功課、並駕齊驅、方能收到美滿的勝利！要說的話只有這些、還望來信研討！並祝進步

廢丁　十二月三日

殘廢兒童院

我與伯父離開了幼稚院、由伯父領着要到殘廢兒童院去。伯父是爲要求給他的朋友的兒子進學院去的。等到了那里、伯父便要我在外面等着、不讓我進去、但我總於進去了。

奉明呀！爲甚麼我不叫你進學院去？恐怕你還沒有知道罷。因爲把像你這樣健康的小孩子帶進那不幸的殘廢的人們當中、是不好的。他們是已經常常有痛苦感覺自己的不幸、一看到這樣的情形、眼淚竟然會像潮水一樣湧了上來；那是小孩子男女共約有六十人、有的骨頭不端正、有的手足歪斜、有的皮膚破裂、身體彎曲不直的。其中也有很多相貌佮俐美目秀眉可愛的。雖然有一個小孩子的鼻子是高高的、但臉孔的下部分已經像老人一樣的尖長了、他却還帶着可愛的微笑呢！有的小孩子、從而上看去好像是很端正的、不像是有殘疾的樣子、一叫他身子轉過來、就覺得有可憐的地方了。恰巧那時候有個醫生到在這里、便一個一個叫他們站在椅子的上面、把衣服曳上了、檢查着那膨大的肚皮或是脚腫的關節。時常是這樣的把衣服脫去了、循環給人看的、這是因爲已經弄慣了、所以一點也不覺得難爲情。可是、在初次發見那身體有殘疾的時候、也曾有過多少難過呢！假設病漸漸的厲害了起來、人對他們的愛情也便一天天減退了下去。有的整整有幾個鐘頭都被棄置在角落裏、只給他們吃一點粗劣的食物、有的還要被嘲弄、也許有的在幾個月中還冤枉受無益的綳帶和療治的痛苦吧！現在、靠了這學院的注意和適當的食物運動、大概是已恢復了許多了。看見了那因了號令伸出來縛着的綳帶或是夾着板的手足、眞是可憐呢。有的坐在椅子上不能直立、用手臂托着了頭、一手拿着那拐杖的、也有手臂雖然勉强向前伸直的、終於呼吸便迫促了起來、蒼白着倒下地去的。雖然這樣、他們爲了要藏匿苦痛、還是裝着笑容呢！奉明呀！像你這樣健康的小孩子、還不曉得感謝自己的健康麼？但我一看見那些可憐的奇形怪狀的小孩子、想到了世間做父母的當作自己的光榮、誇耀他抱着壯健的小孩子、覺得是實有點難受、恨不得一個一個撫抱着他們。假設周圍沒有人的話、我却便這樣的要說了罷：

「我不想離開這里了！我一生爲你們而犧牲、做了你們的父母罷！」

可是小孩子們還唱着歌、那細而可悲的聲音、使人聽了眞是悲從胸口中湧上來了。假使先生稱贊他們、他們便覺得非常的快活、在先生走過他們的坐位的時候、他們都去吻着他的手。大家都是親愛着先生呢！據先生說；他們的頭腦都很好、都能用功。那位先生是一個青年的溫和的女人、面貌上是充滿了慈愛的。但他是常帶着悲哀的面容、是因爲大概他每天和那些不幸的孩子們作伴的緣故吧！眞是使人敬佩啊！雖然過勞勤生活的人是很多的、但像他那樣的做得神聖職務的人、是不很多得的吧。

（桓台縣立張店小學六年級復習男生張奉明）

星子的歌

張弓

當着月兒彎成一張金弓、
偷偷地在天邊彈着流星、
那時有顆星子滑入銀河、
記着：那就是我！

銀河里正駛過你的蓬船、
輕輕地我跳上你的桅桿；
一點光輝在銀流里盪漾、
瞧：我的心滾燙。

當着銀河里吹起了夜風、
我們就去找永恆的光明；
篷船馱着我們往前奔流、
姑娘：不要心憂！

金斧

（日本童話）　李錫恩譯

有一位樵夫在池邊的林中砍柴、用力氣的在砍着、因爲用力用過大了、那斧頭從手中飛了出去、「啊！」那斧頭這一想時、那斧頭已向着池中撲通一聲掉落下去了、「啊！糟啦。」樵夫一想也不想的大聲說了、並且一面呆看着碧綠的水面一面在凝想着：「怎麼好呢。」

於是此時、從水中出來了一位生着雪白長鬍子的老人、並且問道：「是怎麼回的事情呢？」樵夫回答道：「把斧頭掉落到池中去了。」「那是很可憐的哪、給你去撈上來吧。」那老人還樣說着、身子立刻消沉到水中、看不見了。

過不一回、老人從水中出來了、在手裏的美麗的金斧頭、一閃一閃的在亮着、「你掉落下去的斧頭、是這個麼？」「不是、是錯啦、不是那個。」「那麼我再下去找一回看看。」說着那老人的身子、又消沉到水中去了。

須臾、那老人拿着美麗的銀斧頭出來了、「那麼是這個麼？」「不是、也不是那個、是一個鐵斧頭。」「哦、是嗎、那麼我再下去找一回看看吧。」說着那老人的身子又消沉到水中去了。不一回、水面上漸漸顯出老人的身形、老人這次才拿着樵夫掉落到池中去了的鐵斧頭出來了、「是這個吧。」「是、是這個、實在謝謝。」樵夫一面說着一面收下那鐵斧頭、並且盡力的道謝了。

那老人說道：「你實在是一個誠實的男子、把這兩個斧頭也都給你吧。」說着就把金斧頭和銀斧頭都給了樵夫。

於是樵夫很快樂的叩謝回家了。並且把這事情、告訴了鄰居們。

在鄰居中、有一少年也是樵夫、他聽見了這話、自己也就想去得到那金斧和銀斧。於是那少年、就去到那池邊的森林中、用斧頭砍起樹來了、這時候、這少年故意的叫斧頭從手裏飛掉了出去、於是斧頭就撲通一聲的落到池裏去了、「糟！糟啦。」年少的樵夫竭力的大聲喊着、又看着水面。

從碧綠的水裏、出來了一位老人、並且問道：「是怎麼了呢？」答道：「把斧頭落池裏去了。」「那是很可憐的哪、我去給你打撈上來吧。」老人這樣說着、身子立刻消沉到水中、看不見了。

那年少的樵夫在池岸上一面等着、一面想着金斧頭的事情、腦海中一面想、老人從水中出來了、手中的金斧頭正在閃着亮、「你掉下去的斧頭、是這個嗎？」年少的樵夫立刻很快樂的回答道：「是、是這個。」於是乎、向來現着溫和的樣子的老人的臉、忽然變嚴厲起來了、並且說道：「像你這樣說謊的東西、不能給你金斧頭和銀斧頭。」於是立刻消沉到水中去了。

稿費待領

「文學」及「戲劇與電影」兩週刊十一月份稿費已算就。請於十五日至二十日、攜帶印鑑到本社會計課領取。茲將投稿諸君姓名列下：

張煥文、劉元春、沈陶菴、傅曉芒、佟晶心、沙辰、牧鳴、周耘青、迅行、郝爾司。

錦標

一想到錦標兩字、都很喜歡。爲甚麼呢？假使體育場裏賽跑、跑中了第一名、得一個錦標、心中又快活、旁人看了也光榮、校裏的學生考了第一名、也是那樣的、你們誰不願意要他呢？

我們的學校裏、查清潔與秩序、分高級部、中級部和低級部三組。那一組最清潔而守秩序、便得一對優勝錦標。自從發表這話之後、各級都希望得錦標爭先榮。但有的年級只想得、而不去努力。這樣你想他們能得到嗎？一定是不能的、星期一那天、趙老師手中拿着錦標說：『高級部第一名五年乙級。中級部第一名三甲。低級部一甲。』我們聽了都手舞足蹈起來。上班的時候、張老師說：『這次我們雖是已經得了錦標、但更要好好的努力、不然、就要叫別班奪去。』（崔召桂）

WON SNOW VANISHING CREAM
雪花王
美容貌　富皮膚
去雀斑　防皺裂
各大百貨商店均有經售
青島總批發處美林　山東路一三二號三樓

新新商店　膠州路二十一號
賀年片
有藝術的聖誕片　有古雅的仿古片　有新式的賀年片　字體美麗歡迎參觀

青島　濰縣路五十七號
大綸線號
裁縫用品　靴鞋帽料　絲線鈕扣　日用百貨

膠濟津浦北寧京綏京漢各線貨物運輸
並代辦進出口報關手續
大小貨物。運輸迅速。若蒙賜顧請至青島北京路國民橋附近
通運公司青島支店　電話四三一三一、三九三七番
本店　濟南大馬路電話一二三、三四七、三五七番
支店　天津日界壽街電話二〇一五五、二二五一二、二二五一三、二二〇七五番
營業所　北京打磨廠電話南分局三三九、南分局八二二番
出張所　張家口宜化大道
出張所　石家莊煤市街

營業課目
大日本理化學研究所製品特約販賣
歐美各大工廠五金機器鍋爐引擎鑛路需品
建築材料工業器俱紡織用品新製及修理
冷藏暖房設計裝置及修理一切工事
衛生水道防火一切裝置完美及諸材料
營造工程所有繪圖設計尙希惠顧
刻已運到歐美大批五金機器樣子及電石等
大阪　東區北濱一丁目
上海　北京路六九〇號
天津　日本租界旭街八九號
日米洋行　青島德縣路三十九號　電話六二二四七號

本行專營自行車業念載於茲經售東西兩洋各大名廠出品之全車及附屬品價格公道批發尤爲克己並自造各種車品零件及內外膠帶等不但價廉而且耐久精益求精應有盡有如荷惠顧無任歡迎
同泰車行謹啟　膠州路一四四號　電話五一五一　三八四一號

便秘
Laxatol
緩下劑
拉克沙妥兒片
大便閉結之害
便通之於健康者　普通每日必大便一回至二回　若連續數日無大便時　腸蠕動機能因之生變　續發種々之疾病　時因腸內繁殖各種細菌　而起腐敗現象　因之發生有毒物質　經腸管壁被吸收於體內　結果惹起頭痛・眩暈・嘔心・不眠　遂害及健康　就中於婦人・小孩・及患心臟腎臟病者爲害尤甚
新緩下劑「拉克沙妥兒」
乃根據眞正的學理而製成之新藥　早爲全國醫家所賞用　臨床上須臾不可缺之藥物　奏效卓著　百試百靈　無味無臭　雖婦人・老人・小孩均易服用　久用不成習慣　用後數小時間　即可無痛排出多量之軟便　是爲本劑之特徵　而他藥所不及者也
包裝　片劑　一〇片　五〇片　一〇〇片　各一瓶裝
粉末　一〇瓦　二五瓦　一〇〇瓦　各一匣裝
製造兼總發售處　株式會社　塩野義商店　大阪市東區道修町
SL—新5

霍康醫院
治療科目：內科外科產科婦人科小兒科皮膚花柳等科
專門治療科目：骨結核（卽骨癆）急慢性骨關節炎骨關節結核瘰癧及惡性瘤腫等專門根本治療無需開刀手術
門診時間：每日上午九點半至十二點半午後一點到五點半　急診不在此例
院長醫學博士霍哈拉其長
產婦科女醫師生如絳
地址　龍口路十三號東方市場對面　電話六六六九號

環球齒科醫院　是島上最完善器械最充足之醫院
科目　口腔外科　矯正科　保存科　鑲補科　X光科　電療科　小兒齒科
時間　上午九至十二時　下午一至六時　星期日下午停診
院長　薛成九
副院長　楊冠盛
湖南路四四號　電話六六八號

華一香烟

十枝裝五分
華北烟草公司
營業所　青島東山路一九六號　電話六一二三號
工廠　青島鐵山路八三號　電話六一八九號

介紹良醫姜季範先生
季範先生幼承其外祖孫佩南先生之陶冶專精醫學及壯遊京師又與明醫王蔭軒先生親炙多年明堂衣鉢學有本源所到之處宿疾沈疴無不應手痊愈洵當今醫學界之魯殿靈光也今來青市懸壺行道同人等特爲之前以彰其美於衆是爲啓
診處　河南路德裕當　電話三五六二一
介紹人　楊玉廷　王藹齋　鄒道臣　劉子儒　方百川　李淑周　馬華堂　于鎮東　王信肇　梁和璞　仝啓

經濟

實施棉花輸出許可制 決定分配數量
各代表在京協議意見一致 採分配大量對日輸出方針

北京十五日專電　因華北棉花輸出許可制實施、關於各地出口棉花分配數量問題、當地當局正在考究中、十四日午後在北京由臨時政府、滿洲國政府及維新政府代表者開協議會、結果大略意見已一致、不日將送往東京爲最後的決定、日內即可實施分配出口制、據該決定案、乃採可及的分配大量、對日輸出方針、內容如左、

本年度華北棉花收穫、有三百三十萬擔、其中百十三萬擔、爲對日輸出、以充日本內地特殊需要、

一、華北紡績錠數、爲八十二萬錠、較前年增加三十七萬錠、以百四十萬擔分配於消費方面、以六十萬擔爲對滿對華中輸出自九月一日以來、已移輸出完竣、棉花對滿二十八萬擔、對華中十七萬擔、當然在該分配中、故會後之移輸出十五萬擔、

一、該制之實施、除由天津石家莊濟南之三收買代行機關外、並採用天津濟南青島日紡績同業會之配給統制、天津青島棉花同業會之輸出統制等、三機關制、其實施期分一年爲三期、對於一時的需要、抑制長價、

統制棉花輸出著效 津出口貨銳減
本週較上週減三分之二

天津通訊　棉花自統制輸出以來、本市出口數目銳減、據調查統計、自本月五日至十一日一週間、僅出口七千六百十八公擔、查上月二十八日至本月四日之一週間、共出口二萬六千零九十二公擔、是本週較上週輸出減少、達一萬八千四百七十四公擔之多、其比例爲三分之二強、故各方對綿花輸出許可制實施後之效果、認爲異常滿意、關於今後之綿花收買及分配等問題、連日各方正交換意見、迭次協議、業獲初步結論、又最近棉花市場、因統制輸出、行市低萎、人情咸趨消極、囤戶均持冷靜態度、除與日商洋行、少有成交外、預料本週以內、仍看平疲、須待收買及分配方法決定後、方可望有所開展云。

在華日人紡績 漸入復興途徑
津滬卽恢復事變前狀態 青島亦定來春開始操業

上海十五日同盟電　在華日商紡績、自事變災禍後、已非常復興、大有回復之兆、上海及天津地方、不日可恢復事變前狀態、其遭全毀厄運之青島亦定來春一齊開始操業、更可期今後一般之發展、卽據在華紡績同業會、調査本年十一月末現在在華日商紡績操業工場數、上海二十九、天津四、合計三十三工場、精紡錘機錠數爲百八十六萬五千錠、然系錠數爲二十八萬三千錠、織機架數、爲二萬九千二百架、以之與昭和十一年末現在比較、精紡機數減少十八萬三千錘、然系錘數約增加二萬錘、織機架數約增加八百架、此其可注目者云。

日對華問題委會 擴充改組
爲東亞經濟委會

東京十五日同盟電　日本商工會議所將已設立之對華問題委員會擴充之改組爲東亞經濟委員會、鮮滿華全會議所亦均一律令共參加云。

日發電會社
資本金現已達七億五千餘萬

東京十五日同盟電　自電力國家管理日本發送電會社資本金、已達七億五千三百十五元。

徐商會請求嚴禁 奸商擾亂金融
破爛紙幣市面仍拒用

徐州特約通訊　徐州金融、所流通於市面者、除軍票、及中聯銀劵外、則爲學金、法幣及徐州平市官錢局之紙幣、詎市上近有一般奸民、對於稍有破爛之紙幣、予通用、致市面金融流通影響頗鉅、前雖經當局一再查禁、無如日久玩生、依然拒用、殊與地方治安市面商業影響太大、徐商會前日又召各業開會、討論決定、仍請官方嚴行禁止搗亂金融之事發生云。

濟市烟葉 頗感缺乏

濟南通訊　本市菸葉、近日以來、因來源斷絕、頗感缺乏、各土製菸商、素日所用之菸葉、既不敷用、今一旦斷絕、更感困難、相繼停業者甚多、至缺乏之原因、係英美煙公司、在青州臨朐等縣、大量收買、無論好貨及次貨、一律收買、聞該公司已買之貨、達數十萬元、購妥後、運往青島、轉運滬上烟廠云。

濟南麵粉 價格暴落
每袋四元八角一

濟南通訊　本市泰豐成豐等公司之麵粉、素以運銷魯北一帶爲大宗、今天津市場各種麵粉、堆積如山、近日積極設法向該一帶推銷、價格又廉、一般人均樂購之、到濟市之麵粉、在該地一帶受其影響矣、且濟市小麥價格、一再貶落、因之麵粉之價格、亦一落再落、成豐泰豐之紅綠袋由四元八角七分落至四元八角一分、白袋由四元八角、而落至四元七角一分云、

華北金融中心之天津 年來經濟概況（下）
一般經濟事業有長足進展

是以關係當局、對收買與輸出、施行一元的統制、天津石家莊、濟南設立三處、綿花收買代行機關　並自十二月一日實施由天津之棉花輸出許可制、對此等各地之需要、爲合理的分配、在內地工業鹽之供給、確保上負有重大使命之興中公司鹽業部、對長蘆鹽確保本年度分配三十九萬基羅之對日輸出、同時並備內地躍進的需要、計畫由現在之生產能力四十萬基羅哥蘭姆、一躍而爲百萬基羅飛躍的增產、新規鹽田之開發、並荒廢鹽田之復活等、目下正進行着增產計畫、華北天津港之地位乃極重要港之天津、在溯白河車數時回之上流然爲白河沖來之泥砂、河口塘沽附近、在千潮時深僅數公尺、大型航洋船舶、不能靠岸、從而最近大清河其他之築港、乃成爲問題、由商業都市天津之重要性、擬自塘沽海岸構築便堤浚碟內側、同時以突堤爲岸壁代用、事變以來華北物價之昂、一億民衆之生活、殊受脅威、天津於十一月十八日關於石炭及火柴曾公定最高價格、此不僅日本方面、卽海事出以反臨時政府的態度之英法租界、亦擬協力於以上產業經濟部門的開發以內地資本之進出爲第一要望、然從來內地資本之欲進出、爲第一要望、然從來內地買本欲進出、皆未如意、故今於中日協力之下以解決之爲促進華北經濟提攜、曾網羅天津日華雙方財界人、於十二月一日結成日華經濟聯盟、本聯盟乃以天津日本商工會議所及天津市商會爲母體之民間財界人之結合、辦理合辦事業、對手方之紹介、斡旋事業之調查、經濟視察團之組織斡旋等主要事業、斯等重大事業、由兩國民間之中所計畫、然兩國民間之經濟提攜以此爲始、其成果極堪期待。

每日出口貨物

潁州船十七日　滑機油六件　烟台貨　威海衛貨　雜貨一箱　顏料二件　天津貨　廁所用具三件　煙捲十箱　雜貨四箱　煙葉四件

每日進口貨物

青嶋丸十四日　由大連來青　白砂糖一五〇包　窓玻璃一八箱　搬家行李一〇件　筋子一〇件　押麥五包　出昆布五包　鹹魚一〇箱　菜油一〇箱　放熱器四件　酒五〇箱　事務用品一箱　鮮魚二件　雜貨三件

潁州船十七日　由上海來青　洋燭五〇〇件　空鐵桶一〇〇件　硫化青六〇〇件　生色精油一〇件　顏料一五件　電燈泡三件　長欜一件　發動機一件　茶葉一〇七件　粉一〇〇件　雞子一〇件　植物三件　玻璃三件　粉三件　香料三件　棗子二件　繩子一件　芝蔴子一件　食料罐頭六件　掃帚三〇件

內外市況

本市市況
（十二月十五日）

現貨交易
○小米 8·4 成5300包
○生果 7·5 成2200包
○生油 18·3 成59簍
○棉紗現貨
?支
藍鳳高386·50低386·0 成2件
仙桃高386·00低284·50 25件
銀月高386·00低305·00 6件
宮女287·50 成8件
17支
十全高284·00低283·00成10件
?
仙桃288·00成12件
日光高287·5 低287·00成15件
4支
陽貨417·00 成5件
水月414·00 成3件
共成棉紗114件
彩球細布高10·2低10·175成30件
共成細布46件

期貨交易
○棉紗前場
十二月開 288·50
最高 288·50
最低 285·00
收盤 285·00
成 1820件
一月開 288·25
最高 288·25
最低 286·50
收盤 287·00
成 320件
○棉紗後場
十二月開 286·25
最高 287·25
最低 285·50
收盤 287·25
成 940件
一月開 286·25
最高 289·00
最低 286·75
收盤 289·00
成 45件
前後共成3540件

○生油前場
一月開 18·25
最高 18·45
最低 18·20
收盤 18·45
成 78車
二月開 18·25
最高 18·375
最低 18·075
收盤 18·375
成 69車
○生油後場
一月開 18·45
最高 18·50
最低 18·40
收盤 18·50
成 43車
二月開 18·375
最高 18·40
最低 18·30
收盤 18·375
成 38車
前後共成229車

海外市況
（十二月十五日）

○倫敦銀塊
現貨 20又8分之1
遠期 19又16分之9
○紐約銀塊
公定價42又4分之3
○美國棉花
現貨 8·65
十二月 8·43
一月 8·24
三月 8·21
五月 7·99
七月 7·70
十月 7·39
○印度棉花
白路去
4·5月157又4分之1
7·8月158又2分之1
阿姆拉
12 1月146又8分之7
3月144又4分之3
平果而
12 1月121又4分之3
3月120又8分之7
○倫敦金塊
149·00又2分之1

○市俄古麥
十二月 64又2分之1
五月 67又9分之1
七月 66又8分之3
○紐約匯兌
對英 4·67又8分之1
對日 27·25
對華 16·23
○倫敦匯兌
對上海 8又2分之1
對日本 1·02
對法國 177·71
對紐約 4·67·25

○大阪棉花前場開盤
十二月 無市
一月 無市
二月 52·25
三月 52·25
四月 52·50
五月 52·55
六月 52·65
○大阪人造絲前場開盤無市
○大阪棉絲前場開盤無市
○大阪棉布前場開盤
十二月 2·55
一月 無市
二月 2·66
三月 2·73
四月 2·78
五月 2·79
六月 2·81
○大阪棉花前場收盤
十二月 無市
一月 無市
二月 無市
三月 無市
四月 52·55
五月 52·60
六月 52·65
○大阪棉絲前場收盤
十二月 無市
一月 202·50
二月 無市
三月 無市
四月 無市
五月 無市
六月 無市

○大阪棉布前場收盤
十二月 無市
一月 2·60
二月 2·65
三月 2·72
四月 2·78
五月 2·80
六月 2·81
○大阪人造絲前場收盤無市
○大阪棉花後場開盤
十二月 無市
一月 無市
二月 52·25
三月 52·25
四月 52·55
五月 52·60
六月 52·65
○大阪人造絲後場開盤無市
○大阪棉絲後場開盤無市
○大阪棉布後場開盤
十二月 無市
一月 2·59
二月 無市
三月 2·72
四月 2·78
五月 2·80
六月 2·81
○大阪棉花後場收盤
十二月 無市
一月 無市
二月 無市
三月 無市
四月 52·45
五月 52·40
六月 52·50
○大阪棉絲後場收盤無市
○大阪棉布後場收盤
十二月 無市
一月 2·59
二月 無市
三月 2·71
四月 2·78
五月 2·80
六月 2·81
○大阪人造絲後場收盤無市

TSINGTAO MOTORS
STUDEBAKER
經理各種汽車零件
大華汽車材料公司
信箱二二三號　電話六〇七六號　湖南路口河南路十八號

戶井口腔外科齒科醫院
診療時間 無論何時皆可
休診日 凡祭日午后一律停診
入院出診 各隨患者之便
青島熱河路二九號
院長 戶井良夫
副院長 阿嘉宗惇

鈴木齒科醫院
本院在青開設多年一切牙症均能限日痊愈拔牙鑲牙尤爲精究茲將醫藥費一律減低以副患者雅意
鈴木富雄
觀海一路二十八號　電話二一〇四三號

大山塊煤
零售批發價目從廉
吉昌煤棧
電話三七一一六號　河南路三十二號　鄒城路四號

本號開辦歷有年所專門運銷化妝物品日用百貨并總經理丹鳳老牌煮青批發零售價目克己如蒙賜顧無任歡迎
福順泰
地址山東路一四一號　電話六三八四〇 七一二號

キユーピー マヨネーズ
健康第一!!
請吃用美味榮養的薩拉達料理

遺失聲明
遺失者查鄙人所有膠澳電汽公司股票一千六百十股原用之印鑑因事變遺失除向該公司聲明掛失另換新印鑑外用特登報聲明作廢
劉穆清啓

上海煤球
省費!!! 猛火!!! 經燒
煤
電話送貨 四六三七
總發行所 永泰昌煤號
青島李村路三十三號
本號並無派人推銷賜顧請電話接洽爲荷

青島曝如書社
廿八年 月份牌 出品了

本號新出日歷及底版共四十餘種諸君選擇定滿尊意欲閱樣子函索卽寄
批發處 膠州路八十四號 博山路七十號
電話五五五九

青島惟一食品商店
三陽號 海味食品
地址奉天路山東路角
自運
自製細點 應時食物 山珍海味 南北雜貨 批發零躉 特別克己
總經理沈德昌工廠出品
紅燒牛肉 冬菇鷄肉 美味鴨肉 各種罐頭 定價低廉 歡迎參觀

介紹預言家
桃源居士先生精紫微斗數
時間規定 自早十點起至晚八點止
及十八飛星推人吉凶休咎無毫髮爽問者接踵莫不驚歎以爲神先生以此自晦不取値而求之者或恐無以自通爰爲介紹並代訂潤格於左
紫微斗數測命壹元
紫微斗數批流年貳元
介紹人 尹肖波 李伯林 劉伯明 魏子厚 李亞東 勞乾一 謝幼琴 劉季實
硯設西門子蘭山路洋行二十四號樓

京都
北京路三十五號　電話七二九九
慶豐樓
包辦酒席
樓下新設小吃部
各樣冷葷每盤一角
應時炒菜每盤二角

專售高尚鐘表
電流驗目配光
新穎唱機唱片
專門技師修理
亨得利

出貨
載重汽車
荒木洋行
電話五二〇一號　青島武定路三號
荒木洋行滄口出張所
電話五一號　滄口大馬路五十一號

金木盛大堂藥房
一般特約批發
大阪 武田長兵衞商店
大阪 鹽野義商店
大阪 田邊兵衞商店
大阪 藤澤友吉商店
大阪 村中商店
東京 今永商會
東京 大和屋商會
東京 第一製藥株式會社
東京 三井株式會社
東京 松本器械店
東京 後藤風雲堂
東京 鈴木惚八商店
新藥品 新藥品 新醫療器械 新衛生材料 衛生材料 新藥品 新藥品 櫻牌醫療器械 硝子器具 化學器械
青島廣西路三十二號　電話五四四七號

大仁堂 立愈久淋 白濁丸
（證明保好一准有效）此丸治淋神藥無論新久白濁下淋精糊馬口尿道刺疼小便數頻毒邪熱便白淋血寒濕下注淋後偏墜虛淋濁症常年不斷凡淋病用千方百藥治不好洗療注射不見效此丸只用一盒病卽愈百發百中每盒二元大盒四元

大仁堂 花柳 清血解毒丸
專治五淋白濁撒尿刺疼小便腫痛潰爛楊梅毒瘡魚口下疳梅毒入骨筋骨疼痛遍身濃包漏身紅疹梅毒痔漏疥癬傳染婦女一切毒症新毒老毒復發多年梅毒未除根者功能清血解毒消腫鎮痛根本產除全體毒菌搜淨骨髓血中毒一根功效奇特保證有效一付除根定價單料每付六毛加料一元

大仁堂 婦女破血丹
此藥專治婦女經閉不通數月不見腹中積病左右塊氣積聚成癖肚大成形血癖症鬼邪胎病胎死腹內不下一切雜疾凡婦女血水不見之病千方百藥治不好此丸只用一付其病立下重者三付百病化爲血水無傷元氣每付三元單料一元六毛函購寄費二毛百發百中孕婦忌服

調經止帶丸
不調百病因之而生面黃肌瘦帶久而最傷元氣月經因之疼痛頭暈肚痛赤白帶下之症飲食無味有時燒冷腰腿酸每盒二元服法另有詳單一盒保好無效退洋婦女白帶常服延年每付四毛

青島分銷處
太和春 金鄉路　新民藥房 天津路　萬泰堂藥店 高密路　成記藥行 雲南路　福海藥房 黃島路中間　台東鎮 威海路　泰和堂
北京大仁堂大藥房開設濟南緯六路北口

（康勳臣製）白帶（白帶聖藥）
當日見效◎兩盒斷根
婦女無論赤白帶下久必腰腿痠軟百病叢生子宮虛冷受孕難本號善理靈效健坤白帶丸元氣血寒熱固本補血宜止帶若愈仙顧老幼成健體保兼永不復發二盒須請留意近來假冒甚多購買時請認明外埠函購每盒二元郵費八角
青島北京路一號 天合益大藥房經售

王永昌洋服店
承做各種西式洋服
定價低廉出品迅速
地址市場二路六十四號

新世界飯店
青島濰縣路四號　借用電話三五八五三
經濟西餐 質美量豐
開幕伊始 歡迎嘗試
六角大菜 一湯 一菜 咖啡
八角大菜 一湯 一菜 咖啡
一圓大菜 一冷菜 一湯 二菜 點心 咖啡
一圓二角大菜 一冷菜 一湯 二菜 點心 咖啡 水菓
菜目繁多 不及備載

光陸醫院
皮膚花柳科
內外婦嬰科
各種救急診療
預防霍亂注射
備有各種特效藥品
隨到隨診便利患者
時間 每日下午一時起至七時止
院址 山東路南頭三十號前樓
電話 六四六六號
院長 金佐生

白鉛油·清油·油泥·
五金 機器 光鉄軸 鋼豆軸瓦 大煤鍬
大阪油漆公司 總代理店
橫山洋行
青島益都路三十六號
電話（三九七五）（四四六六號）

歡迎 駕臨
映像明朗晝夜攝影

青島山東路電話二一〇三八
高橋照像館

總經理
肥皂 陶磁器 雜貨
批發零售
魯賽兒肥皂 日產肥皂 旗要密呀香皂 黑砂糖香皂 高速香皂 清顏香皂 敏拉信玻璃粉
化妝香皂、藥用香皂、洗滌香皂、工業用香皂、茶壺、茶碗、花瓶、各種式樣高級美術品及實用品俱全、玻璃粉、各種石頭、
隆東公司
青島奉天路一四四號
電話（三七〇五）（七一四八號）

遷移聲明
本公司今由廣西路三十三號遷移至費縣路七十二號照常營業崗做中西各式地毯花樣新奇色澤耐久定價克己兼洗新舊地毯經理德國名貴藥品孔士洋行其他進口貨物高樂洋行文具用品唐山啓新磁器瑪德家定保險公司水火險如蒙惠顧不勝歡迎此啓
青島地毯公司啓
THE TSINGTAO CARPET FACTORY
72 FEIHSIEN ROAD
費縣路七十二號　電話三六四〇

四滄鄉區慶祝
政府紀念典禮
市民代表一千餘人參加
汽車遊行赴各鄉區講演

本市日前舉行臨時政府成立紀念日盛況已誌本報、至市外各情、本報記者亦親往參加、茲誌其詳情如次、

四方 四方慶祝大會、於是日上午十一時在該鎮嘉米路五分局操場舉行、到參加市民及各鄉區代表、幷小學校學生千餘人、由四滄分局局長汪俞鴻主席、報告開會意旨、略謂、今日是臨時政府成立一週年紀念日同時亦是南京陷落一週年、在今天我們應當紀念的事、便是在這過去的一年中間、黨府因謬誤的抗戰、而使用共焦土政策、這種政策、是極不適合於我們這有數千年舊道德歷史的國家、我們中國在亞洲、可稱得起是一個大國、友邦日本在亞洲唯一強國、故我國若與友邦相提攜則東亞自可入於和平之途、永久共存共榮、在今日我們尤應當紀念的感謝的。便是友邦在這一年之中不惜一切犧牲、來救我民衆出於水深火熱黨府制壓之下、而入於平安樂土、這點我們更應感謝紀念云云、汪局長致詞畢、復朗讀臨時政府宣言三呼萬歲而散云。

滄口 滄口慶祝、於下午一時在滄口小學校禮堂中舉行、到宣撫班坂本宣撫官、王澤會宣撫官、武藤宣撫官、原田警備隊長、四滄分局巡官張文泉、幷滄口區各村村長、及滄口商會代理會長高精一等、共二百餘人、由坂本宣撫官演說略謂、今天諸位在百忙之中來此開會、敝人十分感謝謹報告諸位今天開會之宗旨、使是中日相攜手往東亞和平之途邁進、回憶去年七月在北京之郊外、因一槍而引起兩國戰事、相繼南京漢口陷落、新政府亦隨之成立一年、今日正是新政府成立一年、蔣介石最重要之武漢三鎮、已被友軍神武攻陷、今日蔣介石僅僅保存其一小部份、尚在掙扎、華北華中已無立足之餘地、國民政府完全入於沒落之途、在此時、中日兩民族、應互相攜手、以達東亞和平之途、敝人深知衆位今過去不久時受便衣匪賊騷擾、種種困苦、不堪言狀、然甚望大家且忍一時、和平樂土不久即可實現云云、坂本氏致詞畢、民衆齊呼萬歲而散。

鄉村遊行

散會後、遊行汽車、由滄口出發、抵流亭、時巳午後二時半、在鎮公所內開慶祝會後、復至源頭村法海寺開會、到村民三百餘人、在田野鄉村間、一般民衆、高捧政府宣言而讀、無不面有喜容、欣望新政之來臨、畢會後、車中樂器齊鳴、各種傳單、隨風飄揚、復至夏莊村開會後、仍由滄返青、返回青時巳下午七時餘矣。

反共畫展作品
評定完竣
分五等獎評定

青島中小學學生、反共救國大會紀念作品展覽會自本月十三日起、寧溪橋永野宣撫官華聯絡員、教育科之韓友三等籌備、在取引所大廳開始後、連日參觀者極爲踴躍、每日達數千人、均甯宣撫官等熱誠招待、至昨日下午四時截止、作品之等級業經評判員評定、計一等獎三十五人、二等獎七十一人、三等獎一百三十六人、四等獎一百五十八人、五等獎一百一十四人、得一等獎之學校如下：會中六人、女中三人、東文一人、崇德二人、文德二人、文德一人、聖功一人、滄口小學一人、北京路五人、台西鎮三人、黃台路二人、第一補習學校一人、江蘇路四人、台東路三人、四方小學二人、其中作品最佳意義深刻者爲女中楊守珍所作條幅、字體渾厚、詞曰「各安其業、各適其生、就是至治之極、共產黨平百地鼓動起階級鬥爭一切逆性而行、可謂萬惡滔天。」北京路小學之焦延江、對聯、字體娟秀、詞曰「復興中華兒童應作後盾、殲滅共匪民衆乃是先鋒」、台西鎮小學二年級全班學生合作「孩子的心」、每個學生寫一句對於共產黨之印象及心理、其字體及詞意均孩氣十足、如「壞共產黨」、我怕它、打死它、共匪死得平安等、誠東亞和平未來之佳兆也、再有江蘇路小學欒萇、所畫全家總動員一幅、一家六口、晨起捉臭虫、以臭虫比共產黨、不能使人安眠、故一致總動員驅除之、意義甚深也。

烟火
△慶祝政府週年紀念日之夜景▽

履行親仁善鄰
屏絕偏激邪說
會立中學陳兼代校長
慶祝政府紀念之致詞

青島治安維持會會立中學、前日上午九時舉行慶祝臨時政府紀念典禮、由陳代校長及趙會長代表宇野顧問分別致訓詞、其講詞如下、

陳代校長訓話 會立中學慶祝北京臨時政府成立一週年紀念、陳代校長訓詞、

今天本校學行大會慶祝北京臨時政府成立一週年紀念、全體師生、實不勝歡欣鼓舞之至、回溯去年今日、北京臨時政府、榮友邦協助、組織成立、一年以來、對於各種建設、積極進行、華北各省市人民、在明朗政治之下、均得出水火而登衽席、共幸運爲何如下、單誌青島一隅而論、自從一月間、友軍下地、治安恢復之後、維持會相繼成立、不惟人心安定、市面繁榮、即被黨軍摧殘淨盡之中小學校、亦均次第開學、俾失學本市之青年學生、均得有繼續求學之機會、此固由於本市中外長官、特別注重教育、愛護學生之所致、亦實因北京臨時政府主持於一、地方政府有所秉承、始能有今日之成效也、故在今日、華北人民得享安居樂業之福、實出北京臨時政府政治優良之賜、此爲青年學生所不可不知者、再則凡一國家、只要上有良好之政府、領導一切、下有安分之百姓、各盡職責、並且對於國際情勢、認識清楚、關於親仁善鄰、切實履行、尤其對於被邪偏激之說、一律屏絕、其國運自能日漸昌明、反之則定將日趨滅亡、今次中日事變之所以發生、即由於國民黨政府之倒行逆施、一部分百姓之盲目從事、不惟不明國際情勢、且無視大人明訓、其終歸滅亡、不卜可知、全國人民必須認清此點、切實與東亞大國友邦日本、提攜合作、中國前途方可挽救之希望、須知救中國即係救東亞、及係救全世界之人類、今日全國慶祝北京政府成立一週年紀念之意、亦即在此也。

宇野顧問訓詞 今日爲北京臨時政府成立一週年紀念慶祝之會之期、敝人得到此間對諸君致祝、實在是覺得光榮欣喜、關於北京臨時政府成立之由來、及淵源、不必由敝人來說、想諸君都很能知道、在過去十幾年之久、以蔣介石爲中心之國民黨、因其錯誤政策、遂惹起此次之中日大事變、總而言之、國民黨忘却東洋人之東洋、應該東洋人來保護、反而醉心歐美、依賴歐美、但以歷史上看來、中日早有同文同種唇齒輔車之關係、可是以日本爲仇敵、極端實行排日抗日政策、恰似兄弟鬩牆一般、誠想以此種愚見來降服日本、豈非荒謬萬分、日本在此忍無可忍之時、不顧一切之犧牲、拔劍奮起、此乃今次聖戰之由來也。此後我皇軍進兵華北華中華南、始收到今日之戰果、在此時中國人之心理皆頭脫離國民黨之暴政、想建設一明朗之新中國、在去年之本月本日、由王克敏氏於北京居仁堂組織臨時政府、在此一年之間、臨時政府將黨政之積弊、一體掃清、只求中國民衆之福祉向上、和東亞之道義復興、以民族協和之精神爲基礎、而與隣邦親善提攜、共同排斥容共、向東亞本來之和平工作努力邁進、實爲偉大之功績、其次對於農村之救濟、治安恢復之金融之整理、文化之振作、在此短時間均顯現明朗之態、實爲可喜之處、今後中國之隆昌、諸君均負有重責、現在諸君在學生時代、外界之一切不必過問、只要努力用功作一善美之學生、將來爲國家有用之人材、此乃敝人所深望者。

政府治績異常偉大
前途發展無限
臨時政府成立週年紀念
維持會姚部長廣播講演

今天是北京臨時政府成立一週紀念、鄙人得與市民諸位談話、實在是榮幸之至。

回想去年十二月十四日在軍事倥偬之際、臨時政府於光彩輝耀的五色國旗之下、呱呱一聲在北京故宮居仁堂誕生以後、近今一年以來、日新月異的發展、還都是政府領袖王克敏委員長、以及委員要路諸位的努力、與善鄰友邦日本協力援助之所賜。臨時政府成立後、京津治安維持會、以及山西河南山東各地維持會、自治政府、冀東政府、凡屬於黃河流域的機構、均統轄於臨時政府之下。

臨時政府的使命、是打倒國民黨的積弊、打破蔣介石的獨裁、剷除容共政策、排除歐美依存思想、所以爲四億民衆所渴望、就是振救四億民衆於水深火熱之中、因謀中日共存共榮的大道、確保東亞和平的方針。

臨時政府的組織大綱、有議政、行政、司法、三委員會、爲改革中國政治的新生路、爲使其行政組織充實擴大、乃設內政部、治安部、司法部、教育部、實業部、財政部、此外又設外交局交通局、在次一年期間、臨時政府的治績、在善鄰友邦日本援助之下、其增進國利民福之効果頗多、列如救濟農業、撥款收買農家滯銷的棉花、救濟失業、乃建設總署、專門從事於治水道路修築等工程、尤其是對於國民黨暴虐無道潰決黃河堤防、支出二千萬元救濟金、又另外組織黃河水災振興委員會、從事修理復興等事業、使無辜人民、得免以水患之痛苦、又在友軍協力之下、力圖治安的鞏固、乃從事於各縣自衛團的組織、改善保安隊的內容、充實警察機關的設施、並設定模範實驗區、以爲安定地方秩序、恢復農村、開發經濟之先驅。

臨時政府一方面力圖治安鞏固、與各項建設之外、尤其對於財政的確立、金融的健全、產業的開發、文化的向上等最重大的使命、乃於成立之際、急早施實、爲樹立財政確立的具體方策、乃接收華北海關、改正海關稅率、其他各稅亦力圖改進、並廢止國民政府之苛雜、以期確立歲入的基礎、又鑒於事變後經濟蕭條、爲謀打開不景氣計、乃取極度緊縮方針、節省冗費、以圖財政上的健全、其結果所有關稅統稅鹽稅三大財源、均能漸逐恢復、使一般經濟界好轉、財政前途、甚形樂觀也。

欲圖財政强固、不能不確立健全的金融制度、乃於本年三月十日設立中國聯合準備銀行、發行新國幣、使紊亂的舊幣制得以整理、並能使通貨制度、得以統一、刻下聯銀券中心的通貨政策、得以着着强化而堅實、舊法幣將日見崩潰也、如此金融界經濟明朗化、誠屬慶幸之事也。

中國有豐富的原料與勞力、日本有優秀的技術與潤澤的資本、中日兩國協力一致、開發無盡藏的資源、此乃臨時政府勵行的職責、所以爲達成此項目的、乃設立中日經濟協議會、兩國關係當局着着協議進行、又爲强化中日滿集團聯繫起見、乃樹立五個年經濟計劃、以爲指導開發華北產的方針、例如棉花煤炭鹽田鑛山等資源之開發與增產、交通通信設施之整備以爲主眼、各種主要產業、均能順利進行、今後之發展、當刮目以待也。

國家的建設、當然以培養純眞思想爲要務、如果好奇立異、使天眞爛漫兒童、鑄入不純潔的反抗意識、有如黨化教育之類、其流毒有甚於洪水猛獸、如追求今回中日事變之原因結果、而爲造因於國民黨的黨化教育、與排日思想所致也、臨時政府有鑑於此、乃澈底的排除共產思想、黨化教育、更以東方文化的五倫八德爲根幹、融合日本近代文化、以爲振興文教之指導原理、對於教育之設施、創立新民學院、以爲政府登庸官吏之新方針、又設立北京師範大學、與開辦北京大學之醫、理、農、工、各學院、以期成爲名實相符的最高綜合學府、又製訂中小學校國定教科書、以明教育之歸趨、又爲啓發民衆教育、乃設立新民會、爲民衆敎化機關、新民會自設立以來、對於掃共滅黨、貢獻頗多、此外更創立東亞文化協議會、以期中日文化提攜、而爲完成東亞和平之偉業、故吾人期待同會之向上發表甚殷也。

在此國家多難之秋、又於非常時所誕生的臨時政府、僅僅一年之間、而其治績如此偉大、此誠令人驚嘆不已也、故其前途發展無限可預祝也。

現在蔣政權已到潰滅地步臨時政府之使命更覺重大、竊盼維新蒙彊各政府早日聯合以樹邦聯制度、强化中日滿關係、以爲防共中堅、更盼望努力於東亞新秩序的建設也。

回顧青島市自一月十日友軍上陸以來軍規整然、秋毫無犯、受青島數十萬市民之歡迎治安維持會成立以後、承蒙陸海外三機關熱忱指導、努力援助、以及中日兩國市民之協力、使行政得以充實、治安得以確保、市面得以復興、教育得以發展、目前青嶋之繁榮、日甚一日、人口較事變增加、凡來青旅行者、莫不稱爲青島爲中國唯一樂土地域、竊思青島爲華北唯一無二的良港、中國中原的門戶、又爲中日兩國經濟上政治上的樞機、我青島市民應竭誠努力、認識刻下的時局、以圖向上發展、方不負今天紀念的重大意義、更深切的盼望努力於青島建設、以爲强化臨時政府的基礎的一份子、更進而促進中日關係之增加、以爲建設新東亞秩序之邁進、是爲要圖也。

反共宣傳特別工作
昨日圓滿結束
市民對共黨罪惡深惡痛覺

青島反共救國大會、遵照臨時政府頒布之特別工作期間綱目、自十一月十六日開始實行反共救國之擴大宣傳工作後、歷舉辦反共救國大會、指導各鄉區、即墨、高密、膠縣、煙台、威海衛等地進行反共救國工作、在本市各學校、工廠、劇院等處向學生、工人、市民、妓女、洋車夫、一般傭人作貫輪反共救國意識之講演、廣播講演、排演話劇、舉行化裝反共救國大遊行、開中小學學生反共救國、大會紀念作品展覽會、舉凡含有反共救國之意味之宣傳工作、均用盡手段擴大進行、以期促起民衆之深悟痛覺、至昨日止（十五日）、特別工作期間截止、在此一個月之特別工作期中、治安維持會聯絡室李主任、聯絡員薩東榮、陳崇來、宋子貞、韓振文、薩竹溪等全體、由宣撫班神代班長、難波甯溪橋諸宣撫官及各機關之協助、終日忙碌不休、忘餐廢寢、乃有今日之圓滿結果、本市經過此次反共救國特別工作後、市內瀰漫反共空氣、市民對於共產黨之罪惡、均有極大印象、恨之入骨、大有吞噬彼等、以謝此恨之勢、對於友軍及新政府之造福民衆、絕對擁戴支持、以感更生之德、本市反共救國特別工作期間、乃於全體民衆一致覺悟共產黨之禍患而驅滅之以救國家更向東亞和平新秩序、建設之途邁進中、於昨日宣告圓滿結束矣。

李村慶祝政府週年紀念大會
上爲會場大門、下爲中島警備隊長致祝詞

會立男中
今日舉行 開學禮
女中十九舉行
典禮儀式規定

青島治安維持會會立中學及會立女子中學之開學典禮、決定分兩日舉行、今日（十六日）上午十時會立男中在貴州路該校舉行、十九日上午十時會立女中在朝城路該校舉行、典禮儀式已規定如下：一、全體肅立、二、唱國歌、三、全體向國旗行三鞠躬禮、四、學生向長官來賓及教職員行一鞠躬禮、五、校長報告、六、會長訓詞、七、總務部長訓詞、八、來賓致詞、九、攝影、十、禮成。

石射公使
昨日過青赴滬

日本特命全權駐節荷蘭國公使石射猪太郎、此次在華北各地視察後於昨晨由大連搭青島丸到青、當時在埠頭歡迎、多爲各機關之要人、船靠岸後、氏即上陸乘領事署預備汽車至館稍事休息、午間仍趁原船赴滬、聞氏於到滬後、擬再至甯漢等埠考察現狀云。

大鷹總領事
趙會長書聯贈
依康南海原文

大鷹總領事榮轉駐歐西公使、本市治安維持會趙會長特書聯贈以爲紀念。聯曰「碧海青山綠林紅瓦、宜冬宜夏可舟可車」。並拔云、大鷹公使、駐青有年、力謀中日親善、承不棄情感尤洽、此次榮轉駐歐西公使、瀕行謂最愛康南海所撰聯語足以形容青島之美、囑即書贈以爲紀念、如命馬成、並希正腕、東萊趙琪。

徐桂蘭遇人不淑
遺棄三年經調解又同居
具結回家遭毆辱又成訟

日照女子徐桂蘭、年廿三歲、在十五歲時、憑媒嫁與同鄉蘇元堂爲妻、蘇現年廿九歲、住西鎮第七平民住所六四一號、徐自嫁蘇後、蘇有兄元昌、對桂蘭曾施不規則之舉動、桂蘭深拒之、嗣後蘇竟受其兄之調唆、與其日漸疏遠、後竟送其返娘家居住、迄今三年不問不聞、大有遺棄之意、後女只得寄居於貴州路難民收容所內乞討爲生、近日彼偵知蘇之住所、往尋數次、均被拒絕、彼乃具狀民事調解處請求調解同居、日前經該處傳來兩造、由調解主任蘇紹洵、調解委員時品三、調解書記官吳冠奎出席、當時調解成立、蘇元堂願領徐桂蘭回家安度、不料具結返家後、蘇竟對徐痛毆致將徐遍體毆傷、徐以其如此虐待、實無同居誠意、乃具狀地院檢察處提起刑事訴訟云。

日青年團强化
團體訓練
明年春間開
幹部講習會

自本年八月以來、曾施行團員募集、及機構擴充之青島日本青年團、今次已一律身着制服完成統一、行將向青年團本來使命並事業之途邁進、茲爲先施行的要素之强化團體訓練、故定於明春先開幹部講習會、使之修養、同時並對正團員實施本格的團體訓練、以除從來之舊弊、更對爲大陸發展前衛地區之青島將來、在日華共存共榮之大方針下、與中國人攜手、以養成向再建設邁進之鐵血青年云。

視察華北之
大谷總裁
定十八日飛青
幷招待新聞界

華北各地視察中之華北支開發會社總裁大谷尊由氏、擬本月十八日乘機飛青、幷於該日午後一時於大飯店招待當地新聞代表者懇談云。

公共汽車公司
招待兩新報社

青島交通社會、日前舉行本市公共汽車競賽、由山東每日新聞社、青島新報社及青島新民報爲後援、特於今日午後六時半、各報社之關係者、於大辰樓云。

國外旅行證
將由警察部
各分局辦理

青嶋水陸交通便利、爲往來行旅必經之路、朔自去歲事變之後、各地不靖本市爲防止不良份子起見對於往來旅客須有當地之主管官署之證明、始可起程、故本市軍宣撫班及警察部方面對於旅客均發有旅行証明書以資証明、實行以來卓見功效、現對於發給國外旅行證向由本市警察部辦理、現爲市民申請便利起見、有將由各警察分局辦理、現警察部正訂定發給旅行証辦法、一俟擬妥、即可由警察分局辦理云。

宣撫班立
教授熱心
日語速成班教員
昨日恭送銀盾
教育科宣撫班

軍宣撫班本年六月十五日起、爲樹立中日親善之基礎、設立女子日語速成班於黃台路小學校、學生達三百餘人、學生畢業後、成績甚佳、現均服務、治安維持會教育科及宣撫班、以該校教員教課熱心、特備銀盾分贈教員十九位、於昨日下午十二時半由陳教育科長、飯田顧問、神代宣撫班長、薩東榮聯絡員在日本女學校第一小學分別行贈予禮、並致感謝之意云、

調青服務
女姑口李宣撫官
昨日到班工作

青嶋軍宣撫班、近因所有青市宣撫工作趨向市外附近各鎮、所有班內之各宣撫官均在外面工作、近日因青島市內之宣撫班工作較忙、而工作人員不敷於用、特將女姑口宣撫官李石剛調回市內宣撫班服務、李宣撫官、已於昨日（十五日）晨由女姑口來青、即到宣撫班內工作云。

英艦調防
薩福克去威海

駐節本港之英艦「薩福克」來青已住一週、於昨日北駛去威海衛調防、本港則由輕巡洋艦「卡的夫」駛來青島接防云。

勾松年夫婦
到底誰有淋病？
當官互相詆

勾松年二十一歲天津人、住東平路六十六號附九戶、現在賦閑無業、在今年舊歷八月間與同鄉女子劉佩英（年十九歲）在青結婚、迄今甫及兩月、不料日前劉佩英返娘家居住、竟一去未返、昨日下午勾往（范縣路十一號附七十五戶）接其妻返家、其岳母劉孫氏（年五十五歲）堅不允許、且其妻亦未在家、當時發生口角、互相爭吵、劉孫氏一時情急、當外出鳴警、將双方帶案、經一分局訊問、據勾某稱、其妻不守婦道、其岳母有意悔婚、故以住娘家爲名、一去不返、訊劉佩英則稱其夫素不務正、身染淋病、於結婚後、受其傳染、現在正住醫院調治中、因其夫不務正、決與其離異云云、該分局以双方各執一詞、然法了解、正擬將雙方送法院訊辦、其原介紹媒人陳伯華、姚學昌、畢强毅等、到局請求予双方和解、該分局當飭雙方具結暫行和解云、

膠澳電汽公司
第卅一期
決算制定
僅虧四十餘元

膠澳電汽公司、第卅一期決算業經制定、（自二十七年五月一日至十月末止）、計股東變更名義者、十五戶、四千零四十股、增加三百三十二戶、二十四萬股、現在共有股東八百二十八戶、三十二萬股、該公司本期營業、適值事變後、幸用戶見多、收費見增結算損益結果、僅虧四十餘元、該公司對下期營業、積極進行整頓云、

本市英學童
假期遊港
昨日赴滬轉道

本市英國學校高級生男六人女三人、現乘年假休息、特由教師史密司氏率領、於昨日趁青嶋丸赴滬、轉道去香港遊歷、期約一月後、方可返青云、

市南分局召集
座談會
古物商及當商
討論買貨辦法

市南分局爲整頓本界內西廣場一帶一般古物商之收買貨物辦法、及各典當應注意之事項起見、將定於明日下午三時、在分局開座談會、屆時該管分局內古物商一三八家、當商六家、均將出席與會云、

青島船行組合啓事

逕啓者敝組合在船舶聯合局指導之下已於本年十月十六日正式成立凡在小港輪出輪入貨物均由本組合按照貨物價格普通品千分之十高價品千分之五費率向申報者徵收組合費（至貨物輸出入者應辦之各種手續可到本組合面詢）除輸出之組合費早於十月十六日實行徵收外入口組合費（魚類除由水產組合抽取者外餘均由本組合抽取）亦於十一月一日起奉令實行曾經一再刊登各報惟恐未能遍知特再登報聲明維希
公鑒

青島保定路十四號
青島船行組合啓

茲有八成新司斗拜克牌轎子汽車一輛式樣新穎机件堅固廉價出讓如有要者可赴單縣路十五號美國通商公司接洽或用電話向五五九八號磋商亦可

鳴謝國醫張百效先生

余妻患貧血症有年、去秋復又受孕、適值事變、倉皇離青、顛沛道路、以致流產、胞衣潰爛、未能全下、返青後、下血不止、一日暈昏十餘次、經德美醫院陳纖堯醫師醫治、僅保性命、然病根未去、血耗過甚、身體羸瘦、精神疲蔽、氣息微弱、腹部脹痛、閱半年之久、迄無起色、百方調治、亦不見效、聞國醫張百效先生、醫術高明、治愈疑難諸症甚多、踵門相求、先生診脈之後、卽指出病源、乃子宮內滯血積寒所致、現雖受孕、然治法須先去病、蓋病不除、則胎決不能保、余聆其議論貫徹、遂請其處方、服藥僅二十餘劑、豁然病去、胎亦甚安、操作家事、業如平日感激之餘、僅掬誠鳴謝

張先生醫寓觀海一路十二號

診例
門診一元上午九時至下午二時
出診二元下午二時至下午六時
舊歷初一十五停診

律師鄭再時事務所青島平原路二號

敬啓者本號在青島創立造胰廠有年自製各種胰子俱有價目格外便宜今將香皂品名列左
金蘭三彩香皂　三星香皂　花美人香皂
象印香皂　平和香皂　網包香皂
青島廣州路二十五號
信昌造胰廠謹白
電話 二八四〇 六九五六 號

各地官廳化驗……毫無毒質
藥滋補甜 與衆不同
戒煙露
每瓶二元
服此露一二天後……保你眠食如常歡喜出乎意外，
服此露五天之後……保你飲食大增週身舒服異常，
服此露十天之後……保你面色紅潤毫無痛苦難過，
服此露半月之後……保你烟毒排去八分癮去大半。

無論何種頑痰作怪、「去痰精」徹底去除。
去痰精
此去痰精、藥味甚美、極易服用、大人小兒孕婦均合用、功效優異、服後逢痰化水、其痰或嘔出、或隨大小便排出、痰涎去除盡罄、永不再發、身體卽可轉弱爲强、永保健康、◇每瓶一元二角、函購每瓶加郵三角半。
青島山東路南首至誠藥社經售（電話五一七五）
◇東鎮威海路八十九號至誠藥社支店、亦有出售（電話六一八二）

受潮 受濕 受風 受寒 腰酸 腿痛
寒腿藥酒
◇只此一家經售。
二小時見效
◇每瓶一元五角。
感受風寒濕寒每遇天陰氣寒輒覺腰腿疼痛肩背酸麻非常難過如久不調治變成下萎轉爲難痰實屬可怕不能工作全家不安欲想解决唯有購服久經馳名之寒腿藥酒
青島至誠藥社經售
總店山東路南首（電話五一七五）
支店東鎮威海路（電話六一八二）
電話購藥 卽刻送到

長篇言情小說

寶劍金釵記

王度廬著　劉鏡海圖　一三一

第六回　衰老投鹽一朝悲殘命　風塵送嫁千里盡柔情（六）

能否比得上這位品貌絕倫、武藝出衆的姑娘、轉又暗自傷心道：我李慕白此生是完了！恐怕再也覓不到適當的配偶了！因此眞不禁心灰意懶、彷彿一切的希望和樂趣、都被俞姑娘給斷送了一般、「相見爭如不相見」！李慕白想到了這句詩、越發心中淒然、車馬往北行了二三里、就到了那榆樹鎭、找着一家店房、把俞老標頭抬進去、然後李慕白就叫店家快請醫生來、此時俞老標頭神智雖然略略清醒、可是由他的面色去看、病勢是越發重了、老標頭喘了半天氣、又吐了兩口血、他睜眼看着女兒和老妻在旁邊哭、李慕白滿面愁容站在眼前、老標頭的心中越發難過、良久、慢慢地伸手向着李慕白、李慕白趕緊把自己的手交給老標頭、老標頭緊緊地握着、喘了喘、便說出一句話：「李賢姪、我終生無法報答你了！」李慕白聽了這話、不禁淚如雨下、卻不知拿什麽話安慰俞老標頭才好、秀蓮姑娘是靠在他父親的身旁痛哭、

老標頭望了望女兒、又短短地歎了一口氣、說：「秀蓮、你把李大哥當親哥哥一般……看！」秀蓮姑娘哭着答應、李慕白拭了拭眼淚就說：「老叔何必要這樣傷心！你這病休養兩天也就好了、至於姑娘、當然是如同我的同胞妹妹一般！」說到這裏心中十分難過、但强忍着、不使眼淚流出來、老標頭又張着口歎了一會、就喘喘地說：「我怕不成了！」俞秀蓮姑娘聽了他父親這句話不禁哇的一聲、痛哭起來、俞老太太也哭得氣都接不上、此時李慕白竟不知先勸誰才好、又見俞老標頭勉强掙扎着說道：「我死了、隨便找個地方……先埋了？」又說：「慕白！你千萬送他們母女到宣化府去！」李慕白聽了俞老標頭遺話、他才明白、原來此次俞老標頭帶着家眷北來、也並不是上保定訪友、却是到宣化府爲秀蓮姑娘完婚去、自己爲趁着老標頭的一口氣尚存、不得不光明磊落地把心情表明、於是就說：「老叔放心！萬一老叔眞在此地去世了、我們就將老叔暫且葬埋在這裏、然後把嬸母和妹妹送到宣化府孟家去、等妹妹孝服滿後、成了親、再將老叔的靈運回祖塋、不過老叔也不要以爲這病眞是不能好了！」俞老標頭聽了李慕白這話、他完全放了心、卻又感激得落淚、此時店家就把醫生給請來、醫生給俞老標頭診了診脈、不住皺眉、說是急氣所得、又受了些外感、當下開了藥方、秀蓮姑娘給了醫生的馬錢、李慕白就把醫生送出門去、醫生回首向李慕白說：「這位老先生的脈象太壞了、吃了我這劑藥、若見好再請我、若不見好、就趕緊預備後事吧！」說着醫生就走了、李慕白聽這醫生剛才說的病源很對、如今這囑咐大概並非過慮、看這樣子俞老標頭是不容易好了、秀蓮姑娘若眞父死母病、才是可憐呢、自己又不能勸慰他、心裏淒然地想着、皺着眉頭、就在鎭上找了一家小藥鋪、把藥買了、回來、親自到廚房裏把藥煎好、拿到屋裏、交給秀蓮姑娘、秀蓮姑娘給他父親服下藥去、那老標頭就閉着眼躺在炕上、若不是還吁吁地喘氣眞像個死人一般了、秀蓮姑娘給他父親用扇驅着蒼蠅、俞老太太是坐在炕上靠着牆、一手撫着胸口、一手擦着眼淚、李慕白又勸慰了他母女一番、然後就出屋、叫店家另外給找了一間房子歇息、當日俞老標頭病勢越來越重、到了次日又吐了兩口血、索興氣也短促了、話也說不成了、又把昨天那醫生給請來看了看、醫生却不管開方子了、秀蓮和他母親急得只是痛哭、一點主意沒有、李慕白又叫店家請來另外一個醫生、那醫生診了診脈、也說：「人不成了、你們趕緊預備後事吧！」李慕白一面勸秀蓮母女不要徒自悲痛、一面跟店家去商量、買辦衣衾棺材、及停靈諸事、爲這些事李慕白跟店家奔走了一天、到了晚間那俞老標頭氣越短促了、不過他還能斷斷續續地說出幾句話、第一就是囑、不要和那何飛龍的兒女再結仇恨、第二就是告訴秀蓮姑娘、到了婆家、要好好的作媳婦、第三就是莫忘李慕白對我們的好處、並且那言外之意、是很後悔自己早給秀蓮姑娘定了婆家、不然秀蓮姑娘與李慕白正是一對很好的小夫妻、說這些話的時候、李慕白並沒在旁、但秀蓮姑娘心中是更加淒楚、到將就寢的時候、李慕白到這屋裏來看了看、只見俞老標頭出氣多、入氣少、已然危在頃刻了、李慕白就向秀蓮姑娘說：「老叔現在恐怕不好、可是姑娘也別着急、現在我把衣衾都買來了、在我的屋裏擱着。」

今日節目

XGDP 923KC

◆一一、五〇　唱片（本台）
◆一一、五九　時報（東京）
◆一二、〇〇　唱片（本台）
◆一二、三〇　新聞（東京）
一三、〇〇　評書（北京）
一四、一五　娛樂節目（北京）
◆一六、〇〇　新聞（東京）
一八、〇〇　兒童防共教育播音講授會（第二回）（北京）防共讀本、第一冊、第二課
一八、一〇　兒童時間（北京）
一八、三〇　日語講座（本台）
◆一九、〇〇　新聞（東京）
一九、三〇　演講（北京）
一九、五〇　預報節目（本台）
二〇、〇〇　京劇（本台）女起解
二〇、四〇　東顯（北京）
二一、三九　報時（東京）
二二、〇〇　新聞唱片（本台）

日曆

△陽歷十二月十六日星期五
△陰歷十月二十五日壬午破
△潮候
高潮：前〇時四六分（一一、三）　后一時四四分（一一、一）
低潮：前七時三三分（三、五）　后八時一五分（四、六）
△月日出沒
日出：前八時〇四分
日沒：后五時四七分
月出：前二時五七分
月沒：后二時一六分
△宜：祭祀、沐浴
△忌：開渠、納釆

青島郵局封發輪船郵件日期

▲十二月十七日光丸開往日本。奉天丸開往上海▲十二月十八日青島丸開往大連甘州輪開往上海香港阜生輪開往上海。

大連汽船出帆

▲上海行
●奉天丸　十二月十七日前八時入　正午出
●大連丸　十二月二十日前八時入　正午出
●青島丸　十二月二十三日前八時入　正午出
▲大連行
●大連丸　十二月十六日後一時入　後五時出
●青島丸　十二月十八日後一時入　後五時出
●奉天丸　十二月二十二日後一時入　後五時出
▲上海行
●白河丸　入渠
●黃河丸　入渠
▲天津行
●白河丸　入渠
●黃河丸　入渠
●利成號　十二月
大連汽船青島支店
電話　二七二七（輪入）　二五六三（輪出）　二一三六（船客）　六六七七（庶務會計）　六一〇〇（船用）

朝鮮郵船出帆

▲西鮮青島線（青島—仁川—鎭南浦）（鎭南浦—仁川—青島）
●清津丸　十二月十七日入　十二月十九日出
▲朝鮮上海線（青島—仁川—鎭南浦—群山—木浦—釜山—上海—青島）
●釜山丸　十二月十二日入　十二月十二日出
▲朝鮮北支那線（青島—仁川—鎭南浦—大連—營口—青島）仁川直行
●會寧丸　當分休航
船票於開船一時間以前發賣、至於運費及其他詳細情形請向左記地方照會。
朝鮮郵船株式會社
代理店　合資會社中村組　電話四四五九番

大阪商船出帆

▲門司、神戶大阪行
●泰山丸　十二月十六日午前入　十二月二十日正午出
▲歐洲線（經由巴那馬）神戶出帆
船票於開船一小時以前發賣
●東海丸　十二月
▲羅府、紐約線（神戶出帆）
●關西丸　十二月二十四日
▲阿弗利加、南美線（神戶出帆）
●拉布拉他丸　十二月十八日
●馬尼拉丸　十二月二十五日
▲別府航路（每日晝晚一回出帆）
▲日滿連絡船（前十一時大連發）
●扶桑丸　●黑龍丸　●烏蘇里丸　●吉林丸　●鴨綠丸　●烏拉爾丸
至於運往各地之貨物運費船票價及開船日期寄港地等詳細情形請向左記地址照會
大阪商船株式會社　青島出張所　電話三五四〇番　新疆路十八號
荷客取扱店　青島商運株式會社　電話　二三一〇六番（出貨係）　二三一〇七番（入貨係）　三九一一三番（船客係帳房）

島谷汽船出帆

▲函館、室蘭、根室、小樽行
●昭德丸　十二月十八日入　十二月二十日出　揚荷丸太、混布
▲自北海道大阪
●海平丸　十二月二十四日入　十二月二十七日出　揚荷丸太、雜貨四千噸
運賃其他左記請照會
青島代理店　國際運輸株式會社青島出張所　電話　二七〇五番　四二九二番

川崎汽船出帆

▲名古屋　橫濱行
▲阪神開
●壽山丸　十二月十四日入　十二月十八日出
▲紐約行（神戶發）
●塔斯馬尼亞號
●諸爾頓號　十二月二十日
●毛畢堅號　十二月二十七日
▲桑港羅府中南美（神戶出帆）
●玖馬丸　十二月二十三日
▲沙市晚香波行（神戶出帆）
●哈明號　十二月十五日
▲阪神馬尼剌線（神戶出帆）
●諸爾頓號
至於運費及其他詳第情形請向左記地址照會
川崎汽船株式會社　青島代理店　株式會社昭和海運公司
館陶路取引所內　電話　四〇一三番　七〇四四番　使用電話六六三四番

日清汽船出帆

▲芝罘、天津行每月四回
●唐山丸　十二月十七日出
●廬山丸　十二月二十三日出
▲大連天津行每月二回
●地領丸　十二月二十日出
●嵩山丸　十二月二十八日出
▲上海行每月六回
●唐山丸　十二月十二日出
●地領丸　十二月十四日出
▲上海廈門廣東行
●嵩山丸　一月五日出
●廬山丸　十二月二十八日出
代理店大關商船出張所　新疆路大號　電話三四〇番
取扱店　青島商運株式會社
電話　出貨係　入貨係　船客係帳房　二三一〇六番　二三一〇七番　三九一一三番

阿波共同汽船

▲大連直行芝罘威海衛行
十六共同丸代船
●利通　十二月十日正午入　十二月十三日正午出
乘船券在出船一時前發賣
青島代理店　大阪商船青島出張所
荷客取扱店　新疆路一八號　青島商運株式會社
電話　二三一〇六番（出荷係）　二三一〇七番（入荷係）　三九一一三番（船客係）

報關運送店

專辦海陸運輸報關進出口事務

遠大商行

青島河北路四十號　電話四二七九號

德聚東代客德記鳴謝英商保宏保險公司賠款迅速

啓者敝號代客德記由青保宏公司保有去年申郵局失火當即通知該公司經調查屬實立即如數賠償足見該公司資本雄厚信用昭著賠款迅速手續敏捷特此登報鳴謝

聲明遺失

因於去年將人和路十四號之二呈請維持會領租公地憑照遺失遍尋無着除作廢紙另發新照外特此登報聲明無論何人拾得概作廢紙　劉周氏謹啓

聲明遺失

啓者本堂領租昆明路二十三號官地一段因不慎將租地憑照遺失除呈報外特此聲明無論落於何人之手概作廢紙　廣善堂代表人楊從孔啓

啓事

逕啓者鄙人前在博山開設之源東煤號早已歇業經理黃東周已被辭退出號所有源東與外間往來帳項概由李元昌負責清理黃東周不得過問倘有交還源東債款於黃東周者鄙人概不承認恐未週知特此登報聲明　源東煤號舖東李馥庭啓

遺失匯票聲明

啓者敝人由牡丹江興路天興茂照付九十九號匯票一只計三百五十元係李學文名下偶一不愼致被遺失除向天興茂聲明掛失止付外特再登報聲明無論中外人士拾得者均作廢紙恐未週知特此聲明　敝人李學文謹啓

青島家畜醫院

犬馬患疾本院經驗宏富試看預知能患何症應用藥品或注射可保安全無憂也
招遠路五十七號電話三一一七一號

海濱醫院

主治科目—產科婦科內科外科皮膚花柳
診療時間—（上午九時至十二時下午二時至六時出診隨請隨到　星期時上午停診）種痘及預防注射不限時間
戒毒—專戒鴉片嗎啡海洛英等癮
產科—（病舍分三等入院隨時外請接生應先行預定　特備產科簡章及婦嬰衛生須知函索即寄）
院長　吳龍騰
院址　山東路十八號　電話五三三六三

開明工廠啓

本廠近由上海運到各種棉織品原料大宗特請精師督造金鷄牌各種絨衛生衣中西式盡有以及男女兒童絨繩線衫皆備顏色應有盡有並造冲毛呢面眞駝絨裏各種男鞋數千餘雙純粹北京千層底上述各物同係物質優良式樣保管合宜廉價批發願代售者請至本廠面洽無任歡迎
平度路三十一號內

青島章永興絲線鈕扣號

對於特價贈品之新貢獻

本號自十二月一日起爲紀念總店十週紀念門市部正式開幕實行特價贈品以來爲時半月多蒙各界顧客光臨光任榮幸惟是本號血本犧牲仍以未能普及爲慮特再將各貨價目加以削減印成專冊以示無可再廉除分贈外各界惠取請駕臨敝總店面奉或函索亦可又本號贈品琳瑯滿目美不勝收其中尤以二十八年美女日曆與特製毛巾最爲切合實用惠顧諸君務希及早光臨俾捷足先得也
地址總店膠州路一六八號門市部山東路一二六號

STAR 明星大戲院 CINEMA

十二月二十四日公映
每日四場開映時間如下
二點四十分。四點五十分
七　點。九點十分

大明星阿道爾夫曼殊不朽傑作

芙蓉仙子

全部五彩有聲歌舞巨片

本院開幕以來荷蒙各界人士之愛護始得有最高之榮譽茲爲酬答各界人士之雅意起見於聖誕節前一日開幕之際特選五彩名貴影片「芙蓉仙子」公映深望各界人士仍本平日愛護本院之心惠然光臨不勝歡迎之至

尿道發炎小便刺痛

淋菌在尿道內作怪……至誠淋濁丸能趕盡殺絕，直搗淋菌的老巢—非殺絕淋菌不止，

「尿道發炎、小便刺痛」完全是淋菌作怪、至誠淋濁丸、專治五淋白濁、婦女淋性白帶、殺淋菌、滅淋毒的功效特別强、能直搗淋菌的老巢、淋菌跑到那裏、他追到那裏、趕盡殺絕、誓不留根、根本解決、永不再發、且藥性王道、不傷腸胃、不礙生育、無論新淋久淋、淋毒復發、服之均能立刻見效、至於止痛、消腫止流、尤其餘事、據患者經驗：服此「至誠淋濁丸」輕者一盒除根、重者數盒準斷尾！即病根最深之老淋濁、耐心服用此丸、亦能永除根患、而婦女淋性白帶服之、其效力尤在意料之外云。

◇每盒二十四粒 可服四天。只售一元二角　另有特製。每盒二元 更大效力（電話五一一七五）

青島至誠藥社總經理

山東路南首

◇青島，東鎭威海路八十九號，至誠藥社支店，亦有出售（電話六一八二〇）◇電話購買、即刻送到◇

◀各埠經售處▶

天津　法租界四號路北洋廣告公司、梨棧森記稻香村、明記稻香村、日界旭街生春陽福記稻香村、英記狄更生、洋貨莊、海大道小營市場對過天香室、特一區三義莊萬興錢號、特二區大馬路祥記稻香村、東門南路西胡同、東門臉洪義和、東馬路郵局南永濟堂、南市大舞台東中南京報房、大胡同南天江東書局、北馬路萬壽宮對過、北大關福興東、鑫森、萬豐、報房三、路南大街、南大志、大同路、緯二路友光藥房、東亞藥房、四馬路、中英大藥房　北京　前門外大街路東、永興長、大柵欄美大西藥房、珠市口南口寶藥房、沙灘七號楊本賢、西單牌樓中德藥房、西單大街福華藥房、王府井大街廣濟藥房、新橋藥房　塘沽　普安堂　濟南　城內院東德發成、西部內東萊藥房、普利街大同志支店、三馬路緯八路新中魯、緯四路　烟台　南門大街永平藥房、新華、振亞藥房　威海衛　復興永　唐山　新立街廣平安、糧市街中德藥房、西奇山藥社、首福昌泰　保定　西大街稻香村　石家莊　張家口　寶善街忠記藥房、德泰和、東關街興成、南武城街　秦皇島　瑞興綢緞莊　大同　福興恆　彰德　中英藥房　昌德州　宏仁藥房　周村　同棋杆胡同鮑寓　哈爾濱　閻氏藥房　博山鮑壽亭、坊子振華齋、高密順德泉、膠縣宏大東、昌濟東、濟甯麟興泰。◇購藥務請認明眞藥以防假冒◇

中和戲院

青島山東路北首　電話二六三二號

勇猛武生　袁筱樓　青衣花旦　新雲秋

秦韓張楊孫　月樓　子峯　文卿　壽山　慧霞

張粉王雪林劉劉　勝筱猴艷芳韻清豔梅綏雲大鵬湘臣

午戲一時開五時止夜戲七時開十二時止

▲午戲▲ 岳雷招親　北漢王　九江口
▲夜戲▲ 十九本　西遊記

▲午戲▲ 樓座每位二毛　池座每位四毛　碼座每一毛
▲夜戲▲ 池座每位六毛　樓座每位四毛　碼座每位一毛

吉星大戲院（義記）

地址海泊路積慶重院內高密路（電話五七三八號）

宋殿樓　金寶玉　花春蘭　鮮靈芝　筱靈芝　金寶霞　姜振祥

▲午戲▲ 十九二十本　巧九傳
▲夜戲▲ 全部　借女吊孝

吃火大王　李明星大術士　表演吃火大奇術

▲午戲價目表▲ 午戲十二點開五點止　碼座一角　邊座一角　樓池座二角
▲夜戲價目表▲ 夜戲七點開十一點半止　樓池座三角　邊座一角　碼座一角

新新大舞臺

地址平度路

筱小　活猴　雲燕銘
牛俊聲　吳慧琴　王麟崐　筱玉亭　朱百歲

午戲十二點開四點止　夜戲六點開十一點止

▲午戲▲ 全部　甘露寺
▲夜戲▲ 九本　西遊記

▲午戲價目▲ 碼座每位一角　邊座每位一角　樓座每位二角　池座每位三角　包廂每間一元
▲夜戲價目▲ 碼座每位一角　邊座每位二角　樓座每位三角　池座每位四角　包廂每間四元

大光明電影院

江甯路內十號山東路勞柴院內

◀新時間▶ 三點七點九點
◀價目▶ 特等二角　正廳一角　兒童一角

今天日夜放映風雨無阻

上海華電影片公司惟一出品

破天荒民族蠻荒鉅片

猺山艷史

導演　楊小仲
◀主演▶ 許曼麗　洪警鈴　游觀仁

◀下期預告▶ 萬俠之王 三集

上平安電影院

滄口路二十二號維也納舊址

◀新時間▶ 二時至五時七時至十一時循環開演
◀價目▶ 特等三角　頭等二角　普通一角

請看本院今天開演的

上海時代影片公司最新攝製

熱鬧有趣滑稽鉅片

王先生的祕密

中國滑稽大王　湯傑主演

下期開演　工人之妻

大減價三十天

（電燙一元）

由上海分此四方路雲祥理髮館不惜巨資由上海購到最新式美國燙髮機一切的器具煥然一新並由滬上聘請來青最優等最科學技師數名專門研究電燙藝術精巧招待週到較前大有天淵之別由上海購到藥水保險不黃各界仕女幸乞惠臨一試方知不謬電燙保險八個月還有一種特等藥水由歐美新來的一元五角保一年每人有保單一張爲証洗頭外加三毛前所發出之優待券一律作廢可也
電話三五〇八漢美藥房借用

雲祥理髮館啓

青島振興電機行

肇記

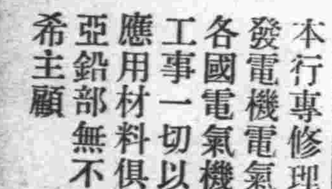

本行專修理各國電動機發電機電氣收音機兼售各國電氣機械裝設電氣工事一切以及發售電氣應用材料俱全並設電鍍亞鉛部無不廉價精修因希主顧

本行敬白

奉天路一六六號　電話七二六九號